

令和2年度  
決 算 書

社会福祉法人  
津山市社会福祉協議会

# 法人単位資金収支計算書

(自) 令和 2年 4月 1日 (至) 令和 3年 3月31日

第1号第1様式

(単位: 円)

| 勘定科目        |                                 | 予 算                    | 決 算         | 差 異         | 備 考         |
|-------------|---------------------------------|------------------------|-------------|-------------|-------------|
| 事業活動による収支   | 収                               | 会費収入                   | 7,298,000   | 6,629,400   | 668,600     |
|             |                                 | 寄附金収入                  | 9,794,000   | 9,777,563   | 16,437      |
|             |                                 | 経常経費補助金収入              | 64,009,000  | 63,739,951  | 269,049     |
|             |                                 | 受託金収入                  | 215,908,000 | 197,233,333 | 18,674,667  |
|             |                                 | 交付金収入                  | 70,000      | 72,000      | -2,000      |
|             |                                 | 貸付事業収入                 | 1,000,000   | 60,000      | 940,000     |
|             |                                 | 事業収入                   | 11,398,000  | 10,751,961  | 646,039     |
|             |                                 | 負担金収入                  | 31,747,000  | 22,595,681  | 9,151,319   |
|             |                                 | 法人後見事業収入               | 2,441,000   | 2,424,000   | 17,000      |
|             |                                 | 介護保険事業収入               | 106,021,000 | 109,193,955 | -3,172,955  |
|             |                                 | 障害者総合支援事業収入            | 609,000     | 626,478     | -17,478     |
|             |                                 | 受取利息配当金収入              | 3,139,000   | 3,144,844   | -5,844      |
|             |                                 | その他の収入                 | 1,461,000   | 1,409,325   | 51,675      |
|             |                                 | 事業活動収入計(1)             | 454,895,000 | 427,658,491 | 27,236,509  |
|             | 支                               | 人件費支出                  | 344,930,000 | 320,528,886 | 24,401,114  |
|             | 事業費支出                           | 135,928,000            | 108,925,972 | 27,002,028  |             |
|             | 事務費支出                           | 15,298,000             | 11,566,037  | 3,731,963   |             |
|             | 貸付事業支出                          | 1,000,000              | 0           | 1,000,000   |             |
|             | 助成金支出                           | 14,380,000             | 13,255,014  | 1,124,986   |             |
|             | 事業活動支出計(2)                      | 511,536,000            | 454,275,909 | 57,260,091  |             |
|             | 事業活動資金収支差額(3)=(1)-(2)           | -56,641,000            | -26,617,418 | -30,023,582 |             |
| 施設整備等による収支  | 収                               | 施設整備等収入計(4)            | 0           | 0           | 0           |
|             | 支                               | 固定資産取得支出               | 997,000     | 993,763     | 3,237       |
|             |                                 | 施設整備等支出計(5)            | 997,000     | 993,763     | 3,237       |
|             |                                 | 施設整備等資金収支差額(6)=(4)-(5) | -997,000    | -993,763    | -3,237      |
| その他の活動による収支 | 収                               | 投資有価証券売却収入             | 17,354,000  | 17,354,000  | 0           |
|             |                                 | 基金積立資産取崩収入             | 61,358,000  | 28,021,000  | 33,337,000  |
|             |                                 | 積立資産取崩収入               | 9,262,000   | 2,510,265   | 6,751,735   |
|             |                                 | 事業区分間繰入金収入             | 9,149,000   | 0           | 9,149,000   |
|             |                                 | 拠点区分間繰入金収入             | 47,203,000  | 0           | 47,203,000  |
|             |                                 | サービス区分間繰入金収入           | 26,931,000  | 0           | 26,931,000  |
|             |                                 | その他の活動による収入計(7)        | 171,257,000 | 47,885,265  | 123,371,735 |
|             | 支                               | 投資有価証券取得支出             | 8,092,000   | 8,092,000   | 0           |
|             |                                 | 基金積立資産支出               | 2,000,000   | 2,000,000   | 0           |
|             |                                 | 積立資産支出                 | 9,793,000   | 8,852,802   | 940,198     |
|             |                                 | 事業区分間繰入金支出             | 9,149,000   | 0           | 9,149,000   |
|             |                                 | 拠点区分間繰入金支出             | 47,203,000  | 0           | 47,203,000  |
|             |                                 | サービス区分間繰入金支出           | 26,931,000  | 0           | 26,931,000  |
|             |                                 | その他の活動支出計(8)           | 103,168,000 | 18,944,802  | 84,223,198  |
|             | その他の活動資金収支差額(9)=(7)-(8)         | 68,089,000             | 28,940,463  | 39,148,537  |             |
|             | 予備費支出(10)                       | 0                      | 0           | 0           |             |
|             | 当期資金収支差額合計(11)=(3)+(6)+(9)-(10) | 10,451,000             | 1,329,282   | 9,121,718   |             |
|             | 前期末支払資金残高(12)                   | 29,600,000             | 29,613,857  | -13,857     |             |
|             | 当期末支払資金残高(11)+(12)              | 40,051,000             | 30,943,139  | 9,107,861   |             |

法人単位事業活動計算書

(自) 令和 2年 4月 1日 (至) 令和 3年 3月31日

第2号第1様式

(単位: 円)

| 勘定科目                   |                                    | 当年度決算          | 前年度決算       | 増減          |             |            |
|------------------------|------------------------------------|----------------|-------------|-------------|-------------|------------|
| サービス活動増減の部             | 収                                  | 会費収益           | 6,629,400   | 6,840,900   | -211,500    |            |
|                        |                                    | 寄附金収益          | 9,777,563   | 8,722,499   | 1,055,064   |            |
|                        |                                    | 経常経費補助金収益      | 63,739,951  | 59,587,753  | 4,152,198   |            |
|                        |                                    | 受託金収益          | 197,233,333 | 204,319,028 | -7,085,695  |            |
|                        |                                    | 交付金収益          | 72,000      | 75,600      | -3,600      |            |
|                        |                                    | 事業収益           | 10,751,961  | 14,204,688  | -3,452,727  |            |
|                        |                                    | 負担金収益          | 22,595,681  | 23,546,558  | -950,877    |            |
|                        | 益                                  | 法人後見事業収益       | 2,424,000   | 736,000     | 1,688,000   |            |
|                        |                                    | 介護保険事業収益       | 109,193,955 | 105,966,615 | 3,227,340   |            |
|                        |                                    | 障害者総合支援事業収益    | 626,478     | 1,126,120   | -499,642    |            |
|                        |                                    | サービス活動収益計(1)   | 423,044,322 | 425,125,761 | -2,081,439  |            |
|                        |                                    | 費用             | 人件費         | 320,528,886 | 323,785,513 | -3,256,627 |
|                        |                                    |                | 事業費         | 108,925,972 | 102,849,556 | 6,076,416  |
|                        |                                    |                | 事務費         | 11,566,037  | 13,744,270  | -2,178,233 |
| 助成金費用                  | 13,255,014                         |                | 13,831,189  | -576,175    |             |            |
| 減価償却費                  | 15,683,192                         |                | 26,693,789  | -11,010,597 |             |            |
| 国庫補助金等特別積立金取崩額         | -12,326,778                        |                | -11,983,152 | -343,626    |             |            |
| サービス活動費用計(2)           | 457,632,323                        | 468,921,165    | -11,288,842 |             |             |            |
| サービス活動増減差額(3)=(1)-(2)  | -34,588,001                        | -43,795,404    | 9,207,403   |             |             |            |
| サービス活動外増減の部            | 収                                  | 受取利息配当金収益      | 2,605,378   | 3,215,612   | -610,234    |            |
|                        |                                    | 投資有価証券売却益      | 17,354,000  | 0           | 17,354,000  |            |
|                        |                                    | その他のサービス活動外収益  | 1,409,325   | 1,768,119   | -358,794    |            |
|                        |                                    | サービス活動外収益計(4)  | 21,368,703  | 4,983,731   | 16,384,972  |            |
|                        | 費用                                 |                |             |             |             |            |
| サービス活動外費用計(5)          | 0                                  | 0              | 0           |             |             |            |
| サービス活動外増減差額(6)=(4)-(5) | 21,368,703                         | 4,983,731      | 16,384,972  |             |             |            |
| 経常増減差額(7)=(3)+(6)      | -13,219,298                        | -38,811,673    | 25,592,375  |             |             |            |
| 特別増減の部                 | 収                                  | 施設整備等補助金収益     | 0           | 3,870,000   | -3,870,000  |            |
|                        |                                    | 特別収益計(8)       | 0           | 3,870,000   | -3,870,000  |            |
|                        | 費用                                 | 固定資産売却損・処分損    | 2           | 1           | 1           |            |
|                        |                                    | 国庫補助金等特別積立金積立額 | 0           | 3,870,000   | -3,870,000  |            |
|                        |                                    | 特別費用計(9)       | 2           | 3,870,001   | -3,869,999  |            |
| 特別増減差額(10)=(8)-(9)     | -2                                 | -1             | -1          |             |             |            |
| 当期活動増減差額(11)=(7)+(10)  | -13,219,300                        | -38,811,674    | 25,592,374  |             |             |            |
| 繰越活動増減差額の部             | 前期繰越活動増減差額(12)                     | 109,812,286    | 133,148,495 | -23,336,209 |             |            |
|                        | 当期末繰越活動増減差額(13)=(11)+(12)          | 96,592,986     | 94,336,821  | 2,256,165   |             |            |
|                        | 基本金取崩額(14)                         | 0              | 0           | 0           |             |            |
|                        | その他の積立金取崩額(15)                     | 30,531,265     | 26,428,170  | 4,103,095   |             |            |
|                        | その他の積立金積立額(16)                     | 10,792,802     | 10,952,705  | -159,903    |             |            |
|                        | 次期繰越活動増減差額(17)=(13)+(14)+(15)-(16) | 116,331,449    | 109,812,286 | 6,519,163   |             |            |

# 法人単位貸借対照表

令和 3年 3月31日現在

第3号第1様式

(単位：円)

| 資 産 の 部      |               |               |             | 負 債 の 部                |               |               |             |
|--------------|---------------|---------------|-------------|------------------------|---------------|---------------|-------------|
|              | 当年度末          | 前年度末          | 増 減         |                        | 当年度末          | 前年度末          | 増 減         |
| 流動資産         | 79,358,252    | 95,370,454    | -16,012,202 | 流動負債                   | 48,415,113    | 65,756,597    | -17,341,484 |
| 現金預金         | 14,575,911    | 14,961,907    | -385,996    | 事業未払金                  | 27,396,194    | 24,496,903    | 2,899,291   |
| 中国銀行#1143083 | 9,968,690     | 10,479,396    | -510,706    | 預り金                    | 1,686,920     | 1,258,330     | 428,590     |
| 中国銀行#1152309 | 3,133,371     | 3,050,375     | 82,996      | ボランティア保険料              | 410,900       | 1,750         | 409,150     |
| 中国銀行#1157360 | 217,270       | 175,556       | 41,714      | その他の預り金                | 1,276,020     | 1,256,580     | 19,440      |
| 定期預金(中国銀行)   | 1,256,580     | 1,256,580     | 0           | 職員預り金                  | 31,317        | 0             | 31,317      |
| 事業未収金        | 64,782,341    | 80,408,547    | -15,626,206 | 社会保険料                  | 31,317        | 0             | 31,317      |
| 固定資産         | 1,061,694,659 | 1,088,570,019 | -26,875,360 | 前受金                    | 682           | 1,364         | -682        |
| 基本財産         | 239,660,688   | 252,728,472   | -13,067,784 | 仮受金                    | 19,300,000    | 40,000,000    | -20,700,000 |
| 土地           | 11,272,044    | 11,272,044    | 0           | 固定負債                   | 35,304,855    | 32,572,318    | 2,732,537   |
| 建物           | 225,288,644   | 238,356,428   | -13,067,784 | 退職給付引当金                | 35,304,855    | 32,572,318    | 2,732,537   |
| 建物           | 143,645,820   | 154,784,245   | -11,138,425 | 負債の部合計                 | 83,719,968    | 98,328,915    | -14,608,947 |
| 建物付属設備       | 81,642,824    | 83,572,183    | -1,929,359  |                        |               |               |             |
| 定期預金         | 3,100,000     | 3,100,000     | 0           | 純資産の部                  |               |               |             |
| その他の資産       | 822,033,971   | 835,841,547   | -13,807,576 | 基本金                    | 4,066,507     | 4,066,507     | 0           |
| 土地           | 9,536,271     | 9,536,271     | 0           | 基本金                    | 4,066,507     | 4,066,507     | 0           |
| 建物           | 13,783,017    | 14,962,195    | -1,179,178  | 国庫補助金等特別積立金            | 185,468,433   | 197,795,211   | -12,326,778 |
| 機械及び装置       | 27,526        | 60,698        | -33,172     | 国庫補助金等特別積立金            | 185,468,433   | 197,795,211   | -12,326,778 |
| 車両運搬具        | 1,554,943     | 2,294,289     | -739,346    | その他の積立金                | 751,466,554   | 773,937,554   | -22,471,000 |
| 器具及び備品       | 2,726,271     | 2,396,222     | 330,049     | 基金積立                   | 652,718,816   | 678,739,816   | -26,021,000 |
| 投資有価証券       | 7,552,534     | 0             | 7,552,534   | 地域福祉活動基金               | 202,000,519   | 202,000,519   | 0           |
| 退職給付引当資産     | 35,304,855    | 32,572,318    | 2,732,537   | 福祉基金                   | 268,005,376   | 296,026,376   | -28,021,000 |
| 職員退職手当積立資産   | 35,304,855    | 32,572,318    | 2,732,537   | 交通遺児激励基金               | 18,712,921    | 18,712,921    | 0           |
| 基金積立資産       | 652,718,816   | 678,739,816   | -26,021,000 | こども基金                  | 150,000,000   | 150,000,000   | 0           |
| 地域福祉活動基金     | 202,000,519   | 202,000,519   | 0           | 福祉会館建設基金               | 14,000,000    | 12,000,000    | 2,000,000   |
| 福祉基金         | 268,005,376   | 296,026,376   | -28,021,000 | その他の積立金                | 98,747,738    | 95,197,738    | 3,550,000   |
| 交通遺児激励基金     | 18,712,921    | 18,712,921    | 0           | 運営資金積立金                | 73,217,100    | 69,667,100    | 3,550,000   |
| こども基金        | 150,000,000   | 150,000,000   | 0           | 修繕費積立金                 | 4,000,000     | 4,000,000     | 0           |
| 福祉会館建設基金積立   | 14,000,000    | 12,000,000    | 2,000,000   | 備品更新費積立金               | 18,086,000    | 18,086,000    | 0           |
| その他の資産       | 97,305,738    | 93,695,738    | 3,610,000   | 福祉金庫貸付原資積立             | 3,444,638     | 3,444,638     | 0           |
| 運営資金積立金      | 73,217,100    | 69,667,100    | 3,550,000   | 次期繰越活動増減差額             | 116,331,449   | 109,812,286   | 6,519,163   |
| 修繕費積立金       | 4,000,000     | 4,000,000     | 0           | 次期繰越活動増減差額(うち当期活動増減差額) | 116,331,449   | 109,812,286   | 6,519,163   |
| 備品更新費積立金     | 18,086,000    | 18,086,000    | 0           | 純資産の部合計                | 1,057,332,943 | 1,085,611,558 | -28,278,615 |
| 福祉金庫貸付原資積立   | 2,002,638     | 1,942,638     | 60,000      | 負債及び純資産の部合計            | 1,141,052,911 | 1,183,940,473 | -42,887,562 |
| 福祉金庫貸付金      | 1,442,000     | 1,502,000     | -60,000     |                        |               |               |             |
| その他の資産       | 82,000        | 82,000        | 0           |                        |               |               |             |
| 資産の部合計       | 1,141,052,911 | 1,183,940,473 | -42,887,562 |                        |               |               |             |

# 財 産 目 録

令和 3年 3月31日 現在

別紙 4

(単位：円)

| 貸借対照表科目      | 場所・物量等                | 取得年度   | 使用目的等                     | 取得価額        | 減価償却累計額     | 貸借対照表価額     |
|--------------|-----------------------|--------|---------------------------|-------------|-------------|-------------|
| I 資産の部       |                       |        |                           |             |             |             |
| 1 流動資産       |                       |        |                           |             |             |             |
| 現金預金         |                       |        |                           |             |             |             |
| 中国銀行#1143083 | 中国銀行津山市役所出張所          | —      | —                         | —           | —           | 9,968,690   |
| 中国銀行#1152309 | 中国銀行津山市役所出張所          | —      | —                         | —           | —           | 3,133,371   |
| 中国銀行#1157360 | 中国銀行津山市役所出張所          | —      | —                         | —           | —           | 217,270     |
| 定期預金(中国銀行)   | 中国銀行津山市役所出張所          | —      | —                         | —           | —           | 1,256,580   |
| 事業未収金        | 国保連他                  | —      | —                         | —           | —           | 14,575,911  |
| 流動資産合計       |                       |        |                           |             |             | 64,782,341  |
| 2 固定資産       |                       |        |                           |             |             |             |
| (1) 基本財産     |                       |        |                           |             |             |             |
| 土地           |                       |        |                           |             |             |             |
|              | 津山市下高倉西319-3(宅地)      | —      | —                         | 966,393     | 0           | 966,393     |
|              | 津山市下高倉西319-7(原野)      | —      | —                         | 114         | 0           | 114         |
|              | 津山市皿字細上867番1(宅地)      | —      | —                         | 5,331,194   | 0           | 5,331,194   |
|              | 津山市皿字細上867番3(山林)      | —      | —                         | 3,999,835   | 0           | 3,999,835   |
|              | 津山市皿字穴田960番3(山林)      | —      | —                         | 270,000     | 0           | 270,000     |
|              | 津山市皿字穴田960番4(雑種地)     | —      | —                         | 704,508     | 0           | 704,508     |
|              | 小計                    |        |                           |             |             | 11,272,044  |
| 建物           |                       |        |                           |             |             |             |
|              | 津山市山北520 津山市総合福祉会館    | 1982年度 | 地域福祉活動の拠点として              | 493,347,205 | 362,692,241 | 130,654,964 |
|              | 津山市皿867-1 津山老人福祉センター  | 1972年度 | 地域福祉活動の拠点として              | 57,139,160  | 44,148,304  | 12,990,856  |
|              | 津山市山北520 津山市総合福祉会館    | 2016年度 | 地域福祉活動の拠点として(4階空調・照明設備)   | 36,110,880  | 3,493,725   | 32,617,155  |
|              | 津山市山北520 津山市総合福祉会館    | 2017年度 | 地域福祉活動の拠点として(1~3階空調・照明設備) | 49,101,120  | 3,191,571   | 45,909,549  |
|              | 津山市皿867-1 津山老人福祉センター  | 2019年度 | 地域福祉活動の拠点として              | 3,360,000   | 243,880     | 3,116,120   |
|              | 小計                    |        |                           |             |             | 225,288,644 |
| 定期預金         | 中国銀行津山市役所出張所          | —      | 基本財産積立金として                | —           | —           | 3,100,000   |
| 基本財産合計       |                       |        |                           |             |             | 239,660,688 |
| (2) その他の固定資産 |                       |        |                           |             |             |             |
| 土地           |                       |        |                           |             |             |             |
|              | 津山市山下35-4(鶴山福祉ビル)     | —      | 収益事業のビル運営として              | —           | —           | 9,536,271   |
| 建物           |                       |        |                           |             |             |             |
|              | 津山市新野東667-1(車庫・機材収納庫) | 1995年度 | 地域福祉活動の拠点として              | 500,644     | 500,643     | 1           |
|              | 津山市新野東1125(福祉用具収納倉庫)  | 2004年度 | 地域福祉活動の拠点として              | 24,115,540  | 11,579,067  | 12,536,473  |
|              | 津山老人福祉センター            | 2007年度 | 地域福祉活動の拠点として              | 4,137,000   | 3,633,319   | 503,681     |
|              | 津山老人福祉センター            | 2015年度 | 地域福祉活動の拠点として              | 172,800     | 92,160      | 80,640      |
|              | 津山市山下35-4(鶴山福祉ビル)     | 1969年度 | 収益事業のビル運営として              | 20,000,000  | 19,999,999  | 1           |
|              | 津山市山下35-4(鶴山福祉ビル)     | 2008年度 | 収益事業のビル運営として              | 2,514,750   | 1,852,529   | 662,221     |
|              | 小計                    |        |                           |             |             | 13,783,017  |
| 機械及び装置       | 電話設備・電話機一式            | —      | 地域福祉活動                    | 5,584,237   | 5,556,711   | 27,526      |

財産目録

令和3年3月31日現在

別紙4

(単位：円)

| 貸借対照表科目     | 場所・物量等        | 取得年度 | 使用目的等          | 取得価額       | 減価償却累計額    | 貸借対照表価額       |
|-------------|---------------|------|----------------|------------|------------|---------------|
| 車輜運搬用具      | 公用車           | —    | 地域福祉活動         | 51,718,078 | 50,163,135 | 1,554,943     |
| 器具及び備品      | パソコン他         | —    | 地域福祉活動         | 32,781,434 | 30,055,163 | 2,726,271     |
| ソフトウェア      | 会計ソフト他        | —    | 地域福祉活動         | 1,906,100  | 1,906,100  | 0             |
| 投資有価証券      | —             | —    | —              | —          | —          | 7,552,534     |
| 退職給付引当資産    | —             | —    | —              | —          | —          | —             |
| 職員退職手当積立資産  | 中国銀行津山市役所出張所  | —    | 退職金積立          | —          | —          | 35,304,855    |
|             |               |      | 小計             |            |            | 35,304,855    |
| 基金積立資産      | —             | —    | —              | —          | —          | —             |
| 地域福祉活動基金    | 中国銀行津山市役所出張所  | —    | 地域福祉事業         | —          | —          | 202,000,519   |
| 福祉基金        | 中国銀行津山市役所出張所他 | —    | 地域福祉事業         | —          | —          | 268,005,376   |
| 交通遺児激励基金    | 中国銀行津山市役所出張所  | —    | 交通遺児激励事業       | —          | —          | 18,712,921    |
| こども基金       | 中国銀行津山市役所出張所他 | —    | 子育て支援事業        | —          | —          | 150,000,000   |
| 福祉会館建設基金積立  | 中国銀行津山市役所出張所  | —    | 津山市総合福祉会館の建設費用 | —          | —          | 14,000,000    |
|             |               |      | 小計             |            |            | 652,718,816   |
| その他の積立資産    | —             | —    | —              | —          | —          | —             |
| 運営資金積立金     | 中国銀行津山市役所出張所他 | —    | 運転資金           | —          | —          | 73,217,100    |
| 修繕費積立金      | 中国銀行津山市役所出張所他 | —    | 固定資産の修繕費用      | —          | —          | 4,000,000     |
| 備品更新費積立金    | 中国銀行津山市役所出張所他 | —    | 備品等の更新費用       | —          | —          | 18,086,000    |
| 福祉金庫貸付原資積立金 | 中国銀行津山市役所出張所  | —    | 貸付事業の費用        | —          | —          | 2,002,638     |
|             |               |      | 小計             |            |            | 97,305,738    |
| 福祉金庫貸付金     | 中国銀行津山市役所出張所  | —    | 貸付事業の費用        | —          | —          | 1,442,000     |
| その他の固定資産    | 津山信用金庫本店他     | —    | 出資金等           | —          | —          | 82,000        |
| その他の固定資産合計  |               |      |                |            |            | 822,033,971   |
| 固定資産合計      |               |      |                |            |            | 1,061,694,659 |
| 資産合計        |               |      |                |            |            | 1,141,052,911 |
| II 負債の部     |               |      |                |            |            |               |
| 1 流動負債      |               |      |                |            |            |               |
| 事業未払金       | 3月分給与他        | —    | —              | —          | —          | 27,396,194    |
| 預り金         | ボラティア保険       | —    | —              | —          | —          | 410,900       |
|             | 鶴山福祉ビル入居者保証金他 | —    | —              | —          | —          | 1,276,020     |
|             |               |      | 小計             |            |            | 1,686,920     |
| 職員預り金       | 職員返金分         | —    | —              | —          | —          | 31,317        |
| 社会保険料       | 国債7/17部分      | —    | —              | —          | —          | 31,317        |
|             |               |      | 小計             |            |            | 682           |
| 前受金         | —             | —    | —              | —          | —          | 19,300,000    |
| 仮受金         | —             | —    | —              | —          | —          | 48,415,113    |
| 流動負債合計      |               |      |                |            |            | —             |
| 2 固定負債      |               |      |                |            |            |               |
| 退職給付引当金     | 退職金積立         | —    | —              | —          | —          | 35,304,855    |
| 固定負債合計      |               |      |                |            |            | 35,304,855    |
| 負債合計        |               |      |                |            |            | 83,719,968    |
| 差引純資産       |               |      |                |            |            | 1,057,332,943 |

令和2年度  
事業報告書

社会福祉法人  
津山市社会福祉協議会

## 目次

|                                  |    |
|----------------------------------|----|
| 事業報告                             | 1  |
| 第5次地域福祉活動計画による基本目標               | 1  |
| ◎実施計画                            |    |
| <b>基本目標1 みんなで支え合うまちづくり</b>       | 2  |
| 1 地域で支え合う意識の醸成                   | 2  |
| (1) 住民福祉座談会の開催                   | 2  |
| (2) 地域型福祉共育（教育）の推進               | 2  |
| (3) 学校における福祉教育の推進                | 3  |
| 2 津山版地域包括ケアシステムの推進               | 5  |
| (1) 津山版地域包括ケアシステムの構築             | 5  |
| 3 地域を基盤とした福祉活動の推進                | 6  |
| (1) 地域福祉推進のための関係団体との連携強化         | 6  |
| (2) 支部単位の地域福祉活動団体（住民組織）との連携と活動支援 | 7  |
| (3) ふれあいサロンの設置推進と支援              | 7  |
| (4) 生活支援コーディネーター事業の推進            | 8  |
| 4 小地域ケア会議の推進                     | 9  |
| (1) 小地域ケア会議設置推進と運営支援             | 9  |
| 5 ボランティア・NPO活動の促進                | 11 |
| (1) ボランティア活動センター機能の充実            | 11 |
| <b>基本目標2 安全・安心なまちづくり</b>         | 13 |
| 6 日常的な緊急時対策の強化                   | 13 |
| (1) 要援護者の把握と情報共有の仕組みづくり          | 13 |
| 7 日常的な防犯・防災対策の強化                 | 14 |



|                               |    |
|-------------------------------|----|
| (1) 防犯・防災の地域組織との連携と啓発活動       | 14 |
| 8 災害時の要援護者対策の強化               | 15 |
| (1) 災害ボランティアセンター設置・運営体制の整備    | 15 |
| <b>基本目標3 活力あふれるまちづくり</b>      | 15 |
| 9 こころと体の健康づくり                 | 15 |
| (1) 高齢者の生きがいつくり事業             | 15 |
| 10 地域交流の促進                    | 16 |
| (1) 三世代交流の推進                  | 16 |
| 11 地域で福祉活動をする人材の育成            | 17 |
| (1) 認知症地域支援事業                 | 17 |
| (2) 地域福祉推進委員の設置               | 17 |
| <b>基本目標4 福祉サービスが充実したまちづくり</b> | 17 |
| 12 相談支援体制の充実                  | 17 |
| (1) 権利擁護センターの運営及び権利擁護の充実      | 17 |
| (2) 福祉総合相談センター事業              | 21 |
| (3) コミュニティソーシャルワーカーの配置        | 22 |
| 13 地域福祉活動への支援                 | 23 |
| (1) 地域子育て支援の仕組みづくり            | 23 |
| (2) 生活困窮者自立支援の仕組みづくり          | 28 |
| 14 自立を支える体制基盤づくり              | 30 |
| (1) 障がいのある子どもの学習と体験の充実        | 30 |
| (2) 認知症の人や家族を支える仕組みづくり        | 30 |
| (3) 高齢者・障がい者等への支援             | 31 |
| (4) 高齢者・障がい者の移動支援             | 33 |

- (5) 地域包括支援センター事業の受託（市受託事業） . . . . . 34
- (6) 日常生活自立支援事業の推進（県社協受託事業） . . . . . 38
- (7) 歳末たすけあい事業 . . . . . 38
- (8) 赤い羽根共同募金運動の推進 . . . . . 39
- (9) 介護保険法・障害者総合支援法による指定事業への取り組み . . . 40
- (10) 「苦情解決」相談窓口の設置 . . . . . 43

**基本目標 5 津山市社会福祉協議会の組織体制の充実・強化** . . . 44

- 1.5 組織体制の充実・強化 . . . . . 44
  - (1) 津山市社会福祉協議会の計画的な発展強化への取り組み . . . . . 44
  - (2) 発展強化計画の実施 . . . . . 44
  - (3) 津山市社会福祉協議会会員の加入促進 . . . . . 45
  - (4) 組織内各種会議の充実 . . . . . 46
  - (5) 法人の使命と社会的責任の強化 . . . . . 46
  - (6) 施設の管理経営 . . . . . 46
- 1.6 広報の充実・強化 . . . . . 52
  - (1) 広報活動の充実 . . . . . 52
- 1.7 事業評価の実施 . . . . . 53
  - (1) 事業評価制度の実施 . . . . . 53
- 1.8 創立70周年記念事業 . . . . . 53
  - (1) 記念式典の開催 . . . . . 53
  - (2) 記念誌の発行 . . . . . 54
- 1.9 第6次地域福祉活動計画の策定 . . . . . 54
  - (1) 策定委員会 . . . . . 54
  - (2) 検討チーム（8名）会議の開催 . . . . . 54

|                         |    |
|-------------------------|----|
| (3) プロジェクトチーム（16名）会議の開催 | 54 |
| (4) 作業部会の開催             | 55 |
| (5) 担当課（者・係等）による事業計画の作成 | 55 |
| (6) 第6次地域福祉活動計画の発行      | 55 |
| 20 組織構成                 | 56 |
| (1) 役員名簿                | 56 |
| (2) 評議員名簿               | 57 |
| (3) 機構図                 | 58 |

## 令和2年度 津山市社会福祉協議会事業報告

津山市では、少子高齢化の進行による人口構成や家族形態、また、経済情勢や雇用環境の変化等を背景に、あらゆる世代にわたって、ひきこもりや社会的な孤立の問題や、日本各所に被害をもたらした災害、新型コロナウイルスの感染に端を発する社会的・経済的な打撃など、多発する災害への備えや、新たな福祉・生活課題が生じています。このような状況を受け生活困窮自立支援制度や子育て支援制度等が施行されるとともに、地域包括ケアシステムの構築や成年後見制度利用促進の取り組みが進められています。

こうしたなかで、「社協と地域で、やるきをもちより、きずこう、よろこびあふれる、うつくしいまち津山」という第5次地域福祉活動計画の基本理念の実現を目指す本会として、地域住民や地域の組織、関係機関・団体や行政等とともに、ネットワークを活かした地域福祉活動を推進し、支え合い・助け合い等の共助の層を厚くする取り組みを積極的に広げてきました。

生活支援体制整備事業の受託事業をはじめ、様々な関わりを活かした福祉ニーズや社会資源の把握や、把握した情報の整理・提供、また協働・連携による新たなサービスによる課題解決に向けて、これまでのネットワークを活かすことに加えて、新たなネットワークづくりにも取り組みました。さらに、制度等の狭間で困窮する人々を地域で発見し、支え合いの仕組みをつくっていく身近な地域のつながり・支え合い活動のネットワーク活動をシステム化していく津山版地域包括ケアシステムを推進するとともに、こうした活動を広く共有・発信するため様々な形での情報発信にも取り組みました。

さらに、津山市が策定した第1次地域福祉計画と一体的に策定した第5次地域福祉活動計画の5年目として、以下の重点取り組みを柱に各種事業を展開し、地域福祉の更なる充実に取り組むことや、併せて、今後も計画的に事業を展開し「地域共生社会の実現」を目指していくため、第6次地域福祉活動計画の策定を行いました。

### ◎ 第5次地域福祉活動計画による基本目標

#### 1 みんなで支え合うまちづくり

P, 2

地域住民が、心豊かな生活を送ることができるように、地域みんなで支え合い・助け合いの意識づくりと基盤整備に取り組みました。また、各施策が補完し合い、総合的な医療・保健・福祉サービス等が提供できるように、地域住民・団体、ボランティア・NPO、関係機関・団体、民間事業者、行政等の密接な連携・協働の体制の構築に取り組みました。

#### 2 安全・安心なまちづくり

P, 13

お互いさまの意識による、日常的な地域の見守りや支え合い・助け合い等のつながりを活かした福祉のまちづくりと、地域における防犯・防災のまちづくりとの連携・協働に取り組みました。

#### 3 活力あふれるまちづくり

P, 15

地域住民が、健康で生きがいに満ちた生活を送れるよう、生きがいづくりや居場所

づくりを進めるとともに、自分の能力を活かしながら地域で活躍できる人材の育成・支援に取り組みました。

4 福祉サービスが充実したまちづくり P, 17

高齢者、障がい者、子ども、生活困窮者、ひきこもりの人等が、地域社会の中で安心して暮らし続けられるよう、必要な情報が効果的に得られる仕組みの整備や住民、ボランティア・NPO・関係機関・団体、行政等と連携して自立を支える相談体制の充実に取り組みました。

5 社協の組織体制の充実・強化 P, 44

住民主体を原則とした地域福祉を推進する中核的団体として位置付けられている津山市社協として、地域の期待に応えられるように、組織体制の充実・強化、財源の確保・充実、福祉拠点の管理・運営、広報活動、計画の推進管理等に取り組みました。

※ 上記を基本目標等とし、以下の実施事業に取り組みました。

## I 実施事業

### ◎ 実施計画

#### ■ みんなで支え合うまちづくり (基本目標 1)

##### 1 地域で支え合う意識の醸成

地域の状況把握と教育や啓発活動、体験活動などさまざまな機会を通じて、一人ひとりの特性や違いを認め合う相互理解の促進と福祉のこころの醸成を図りました。

###### (1) 住民福祉座談会の開催等

###### ①座談会の開催の取り組み

支部単位で福祉情報の提供や社協会費、共同募金、事業等の説明や、第6次地域福祉活動計画の策定に向けて、地域との連携により新型コロナウイルス感染防止に努めながら実施しました。また、地域資源・課題や地域でできていること・できることを考えるためのグループワークなどを実施しました。

###### ②福祉調査活動の取り組み

ふれあいサロンや小地域ケア会議等へ職員が出向き、ヒアリングや意見交換等を実施するなど、地域の状況や動向を調査しました。また、第6次地域福祉活動計画の策定に向けて、関係機関等へのアンケート調査も実施しました。

###### (2) 地域型福祉共育(教育)の推進

###### ①小地域福祉活動計画策定の推進検討

###### ②福祉機材の活用

印刷機、ビデオ機器等福祉機材の整備及び貸出

③福祉図書の貸し出しの実施

(3) 学校における福祉教育の推進

①福祉教育検討委員会の設置

福祉教育のあり方と視点について整理し、実践に向けた福祉教育プログラムについて当事者と協議を行いました。また、ボランティア団体と連携し視覚障がい者に関する出前福祉体験教室の事後学習としての新たなプログラム「朗読ボランティアさんの活動について知ろう」を作成し、学校へ周知を行いました。

②福祉教育の取り組みに関する調査

福祉教育推進事業指定校に対し、学校における福祉教育の取り組み状況と課題、今後の取り組みに向けての意向を把握することを目的にしたアンケート調査を実施しました。その結果、先生方が福祉教育を進めるにあたり時間確保（打合せや準備など）が困難、福祉教育の内容への不安といった課題があり、その解決策として関係機関との連絡調整役、他校の事例提供、視聴覚教材等が求められていることが明らかになりました。

③福祉教育の手引きの作成

上記調査結果をもとに、福祉教育の手引きとして「みんなの福祉テキスト～手を繋ぎ笑顔を繋ぐ～」を作成しました。その際、障がいのある方やその支援者・高齢者や子育て家庭の支援者・教職員・社協で作成委員会を立ち上げ、内容について協議・検討を行いました。

④児童生徒等への福祉教育

1) 福祉教育推進校の指定事業（活動助成・連絡会の開催）

市内小・中学校及び高等学校の児童・生徒を対象として、福祉課題とのかかわりと学習を通じ、豊かな人間性と社会福祉に対する理解と関心を深めるとともに、地域社会への啓発を図ることを目的として取り組みました。

《実施状況》

| 指 定 校   | 令和2年度 | 令和元年度 | 増 減 |
|---------|-------|-------|-----|
| 小学校〈校〉  | 20    | 17    | 3   |
| 中学校〈校〉  | 0     | 0     | 0   |
| 高等学校〈校〉 | 2     | 1     | 1   |
| 合 計〈校〉  | 22    | 18    | 4   |

※ 指定校の助成額は年間10,000～35,000円、指定校は公募審査により決定。

・指定校ヒアリング及び事業連絡会

《実施状況》

| 区 分        | 開 催 場 所   | 日 程               |
|------------|-----------|-------------------|
| ヒアリング      | 津山市総合福祉会館 | 5月26日 13:00～17:30 |
| 事前連絡会（説明会） | 津山市総合福祉会館 | 6月25日 15:30～16:30 |
| 事後連絡会（報告会） | 津山市総合福祉会館 | 2月26日 15:45～16:45 |

・福祉教育推進事業報告集の配布 42部

市内の全ての学校及び教育委員会に対して配布し、事業の啓発・普及に取り組み

ました。

## 2) 出前福祉体験教室

車椅子・手話・アイマスク・介助等の体験や学習を通じて、福祉課題をより身近なものとして考え、自らも地域社会の一員であるという意識を高めることによって社会福祉に対する理解・関心を深め、豊かな人間性を育むことを目的に実施しました。また、様々な視点で物事を見る力を持つことで、相手の立場に立ち、社会の中で支え合い「共に生きる」意識を育むための取り組みを実施しました。

### 《実施状況》

| 区 分        | 令和2年度 | 令和元年度 | 増 減  |
|------------|-------|-------|------|
| 車椅子体験      |       |       |      |
| 小学校 (校)    | 18    | 20    | △2   |
| 地域 (箇所)    | 1     |       | 1    |
| 参加者 (名)    | 717   | 657   | 60   |
| 手話体験       |       |       |      |
| 小学校 (校)    | 14    | 18    | △4   |
| 参加者 (名)    | 389   | 660   | △271 |
| 視覚障がい者・点字  |       |       |      |
| 小学校 (校)    | 21    | 19    | 2    |
| 参加者 (名)    | 689   | 726   | △37  |
| 認知症・介護体験   |       |       |      |
| 小学校 (校)    | 6     | 6     | 0    |
| 参加者 (名)    | 151   | 200   | △49  |
| 合 計        |       |       |      |
| 学校・地域 (箇所) | 59    | 63    | △3   |
| 参加者 (名)    | 1,946 | 2,243 | △297 |

## 3) 夏のボランティア体験事業 (2020年)

例年、ボランティア体験期間中 (7～8月) に施設体験と利用者とのふれあいを通じて福祉への関心と自分の生き方を考える場として、美咲町・鏡野町・久米南町社会福祉協議会と協力して開催していましたが、今年度は新型コロナウイルス感染防止のため中止しました。

そのような中でも、中高生達へボランティアについて考える機会を提供するため、美咲町社会福祉協議会と協力しボランティア学習動画「ボランティアスクール」を制作、ホームページで公開するとともに、動画を視聴し感想文を提出した中高生に対し修了証を発行しました。

### 《実施状況》

| タイトル                  | 時間  | 出演   | 内容  |
|-----------------------|-----|--|---|
| 1時間目<br>「ボランティアってなに？」 | 25分 | <ul style="list-style-type: none"> <li>・NPO法人<br/>ファミリーリングあゆむ<br/>理事長 飯田 純子 様</li> <li>・岡山県美作高等学校<br/>福祉医療コース</li> </ul> | <ul style="list-style-type: none"> <li>・高校生と学ぶボランティアとは</li> </ul> |

|                            |     |   |  |
|----------------------------|-----|---|--|
| 2時間目<br>「自分に合ったボランティア」     | 10分 | ・ボランティア活動実践者<br>智和 譲 様<br>・美作大学ボランティアセンター | ・ボランティア活動者へ聞いたボランティア活動の内容ややりがい、きっかけなど      |
| 3時間目<br>「相手の立場に立ったボランティア」  | 25分 | ・特別養護老人ホーム高寿園<br>・白寿荘                     | ・ボランティアのイメージをつかもう<br>・先輩職員さんから聞いたボランティアの魅力 |
| 4時間目<br>「ボランティアをしたい!と思ったら」 | 5分  | ・津山市社会福祉協議会<br>・美咲町社会福祉協議会                | ・社会福祉協議会の役割                                |

・修了証発行 市内中高生326名

## 2 津山版地域包括ケアシステムの推進

関係機関との連携を強化し、多様な福祉ニーズや地域課題を共有していくことで、支援が必要な方を地域全体で支え合う仕組みづくりを推進しました。

### (1) 津山版地域包括ケアシステムの構築

#### ①保健・医療・福祉等の関係機関・団体、行政等との連携

保健・医療・福祉等の関係機関・団体、行政等と協議・連携して、具体的なシステムや体制構築に向けた取組みを進めました。

#### ②地域包括ケア会議の構成団体等の拡充

障がい者、子ども、生活困窮者、権利擁護等の地域課題やニーズに応じて、関係機関・団体、民間事業者、NPO団体、行政等、地域包括ケア会議の構成団体を検討し、メンバーの拡充を図る様取り組みを進めました。

#### ③地域包括ケア会議と小地域ケア会議、地域ケア個別会議との連携づくり

地域包括ケア会議が、小地域ケア会議と地域ケア個別会議から見えてきた地域課題の検討・協議が行える場となるように連携体制を検討しました。

#### ④民間事業者との連携強化

ライフライン事業者や配達事業者、金融機関等の民間事業者と津山市が見守り協定（つやま見守ろうねット）の締結を通して、既存の研修に加えて、新たな研修や意見交換の場を検討し、連携の強化を図りました。

#### ⑤小地域ケア会議の設置・開催への協力

#### ⑥地域のネットワークづくり

#### ⑦社会福祉法人等の地域における公益的な活動との連携

社会福祉法人における公益的な取り組みとして、市内の社会福祉施設連絡会へ参加し、市内の他の社会福祉法人と連携して地域課題の共有や解決に向けて試験的に取り組みました。

- ・子育て支援に関する活動での連携（地域版親子ひろばすくすく）
- ・生活困窮世帯の支援に関する活動での連携（フードバンク、生活用品バンク）



### 3 地域を基盤とした福祉活動の推進

地域福祉活動を担う団体などが相互に連携しながら、地域の福祉課題の解決に向けた取組みを推進する仕組みの構築を図りました。

#### (1) 地域福祉推進のための関係団体との連携強化

##### ①連合町内会支部長・社会福祉協議会 福祉推進会議の開催

例年、地域住民への社協会費・共同募金をはじめ、社会福祉協議会の取り組む各種事業の啓発・周知、協力依頼等、連合町内会の理解を求め推進していくことや、福祉情報の提供、推進における課題解決等に向けた協議の場として開催していましたが、今年度は新型コロナウイルス感染防止のため中止しました。

##### ②地域福祉推進関係団体と意見交換会の開催

連合町内会、愛育委員連合会・栄養改善協議会、民生児童委員連合協議会、老人クラブ連合会等が定期的に行っている役員会や支部長会議等に参加させていただき、お互いに顔が見える関係を構築するとともに、取り組み等についての依頼・報告、情報の共有などを行いました。

##### ③社明運動への協力支援

「社会を明るくする運動」～犯罪や非行を防止し、立ち直りを支える地域のチカラ～はすべての国民が、犯罪や非行の防止と罪を犯した人たちの更生について理解を深め、それぞれの立場において力を合わせ、犯罪のない地域社会を築こうとする全国的な運動に協力しました。

##### ④関係機関・団体との連携した体制づくり

連合町内会、愛育委員連合会、栄養改善協議会、民生児童委員連合協議会、老人クラブ連合会、福祉施設、身体障害者福祉協会、手をつなぐ育成会、精神障害者家族の会、ボランティア交流会、福祉団体、医師会、歯科医師会等、公民館、職能団体、社会貢献を目指す企業・労働組合・団体、NPO団体、美作大学、弁護士・司法書士、行政機関、その他関係機関、本会構成団体等との連携。

##### ⑤福祉団体への運営及び指定事業助成

〈実施状況〉

| 団 体 名        | 令和2年度 (円) | 令和元年度 (円) | 増 減 (円) |
|--------------|-----------|-----------|---------|
| 福祉ボランティア久米   | 157,000   | 157,000   | 0       |
| 手をつなぐ親の会加茂   | 102,000   | 102,000   | 0       |
| 原爆被爆者会       | 23,000    | 23,000    | 0       |
| 津山しらうめの会     | 16,000    | 16,000    | 0       |
| 阿波ボランティアの会   | 41,000    | 41,000    | 0       |
| 阿波ひまわり会      | 50,000    | 50,000    | 0       |
| きずな手話サークル    | 13,000    | 13,000    | 0       |
| 津山市身体障害者福祉協会 | 575,000   | 575,000   | 0       |
| 津山市手をつなぐ育成会  | 16,000    | 16,000    | 0       |
| 合 計          | 993,000   | 993,000   | 0       |

##### ⑥児童遊園地等補修費補助事業

地域社会での高齢者・こども・子育て世帯等への支援として、町内会と本会が設置

した「赤い羽根・こどもの遊び場」や町内会が任意で設置した遊び場やグランドゴルフ場等に設置された遊具の塗装・修理、また整地のための土砂の補充を行い安全・安心な居場所づくりや生きがいくりの場の確保を行いました。

《実施状況》

| 区 分      | 令和2年度 | 令和元年度 | 増 減 |
|----------|-------|-------|-----|
| 補修箇所（箇所） | 6     | 1     | 5   |

(2) 支部単位の地域福祉活動団体（住民組織）との連携と活動支援

①支部単位の地域福祉団体との連携

まちづくり協議会や住民自治協議会、地域づくり応援事業、また、その部会等と連携を図り、会議への参画などにより活動支援を行いました。

(3) ふれあいサロンの設置推進と支援

①ふれあいサロンの設置推進

地域の身近な場所に地域の方々が気軽に集まり、ふれあいや交流を通じて仲間づくりや生きがいくり、また介護予防に結びつくような育成及び支援を行いました。

《実施状況》

| 区 分       | 令和2年度 | 令和元年度 | 増 減  |
|-----------|-------|-------|------|
| サロン数（団体）  | 153   | 161   | △8   |
| サロン参加者（名） | 2,700 | 2,964 | △264 |

※ 助成金は、1団体一律20,000円助成金を交付しました。

②ふれあいサロンリーダー研修・交流会

テーマ「今こそ繋がろう・助け合おう津山のサロン！」

《実施状況》

| 地 域 | 日にち   | 会 場       | 参加者数名 | 参加サロン（箇所） |
|-----|-------|-----------|-------|-----------|
| 本所  | 2月24日 | 津山市総合福祉会館 | 96    | 96        |

※時間10:00～11:40、13:30～15:10

<内容>

- ・体操「コロナに負けない身体づくり、高校生が教えます」  
美作高校福祉医療コース
- ・事例発表「私たちのサロン活動」
  - a) 高杉会「ふれあいサロンを含めた生きがいや仲間づくり等の報告」
  - b) 桑上若返り健康教室「サロンで繋がりづくり」
  - c) さくらネット上野田「ふるさと行事を通じた世代間交流」
  - d) こでまり会「地域の人(仲間)達とのつながりを大切にしたサロン活動」

③ふれあいサロンとこけないからだ講座との連携

ふれあいサロン担当者会議の中で協議・検討しました。こけないからだ講座や他の集まり等でもふれあいサロンを周知啓発できるように、チラシを作成しました。

④ご近所福祉ネットワーク活動の推進

ご近所同士のつながりを活かした福祉活動が行っていただけるように、町内会の集まりやふれあいサロン、小地域ケア会議などにおいて、「支え合いマップ」や「台帳」の作成や、緊急連絡カードの設置などを推進しました。

#### (4) 生活支援コーディネーター事業の推進

高齢者が住み慣れた地域で生きがいをもって暮らし続けることができるように、「日常生活圏域の地域資源及び地域ニーズの把握」「日常生活圏域の資源開発」「生活支援サポーター等の担い手の養成・育成」「関係者間のネットワーク構築」を柱として事業を推進しました。その中で、地域住民や津山市、地域包括支援センター、社会福祉法人、民間企業などと連携し、圏域ごとのニーズや社会資源の把握から、それぞれの地域特性に応じた、様々な取り組みを検討、実施しました。

また、作州津山商工会や生活支援体制整備第1層協議体の参画団体と協働し、高齢者の困りごとに関するアンケートの実施や、集いの場と移動販売をコーディネートし、買い物支援を行いました。

加えて、高齢者の個別課題から、社会福祉法人等との連携・協働により、新たな社会資源の開発を行いました。

##### ①地域ニーズ把握と資源の共有、問題提起

住民主体の集いの場や会議、企業等へ地域ニーズや資源を把握するために聞き取り調査を行いました。その結果を地域カルテとして44支部ごとに整理を行ったり、集いの場をまとめた社会資源リストを作成しました。

加えて、作州津山商工会と協働・連携した取り組みに向けて、旧町村部における高齢者の困りごとに関するニーズ把握のためのアンケート調査について、関係機関・団体等とともに協力を行いました。

##### ②日常生活圏域の資源開発

第2層生活支援体制整備協議体の設置に向けて、関係機関と協議を行い、津山市、地域包括支援センター、生活支援サポーターコーディネーターを置く社会福祉法人等、生活支援コーディネーターの4者をコアメンバーとして地域住民や企業等も含めながら、加茂・阿波地区、勝北地区の2地区での継続開催や、地域情報の共有や課題の検討、新たな社会資源づくりについて協議しました。

また、南部圏域の生活支援体制整備協議体についても、生活支援サポーター事業のコーディネーターを実施している法人へ連携・参画の依頼を行い、地域包括支援センターや津山市担当者と協議体コア会議を開催しました。

加えて、地域ケア個別会議で把握している地域課題として特に、孤立（孤食）、入浴への不安、移動手段の確保への対応として、生活支援コーディネーターが中心となって、津山老人福祉センターのミニデイサービス、入浴施設、送迎、各種講座等の活用について検討し、関係機関と協働し新たな集いの場「3金サロン」の設置をコーディネートしました。

##### ③関係者間のネットワーク構築

第1層生活支援体制整備協議体や地域包括ケア会議（システム部会）、津山市や各圏域での地域包括支援センターサブセンターとの情報交換、各支部で開催の小地域ケア会議などを推進し、地域生活課題の検討や生活支援体制の整備に努めました。

また、ふれあいサロンやこけないからだ講座、ふらっとカフェなどの住民主体の集いの場や健康福祉まつりや公民館まつりなど、様々な地域行事に参加し、訪問活動を行う中で生活支援コーディネーターの役割や活動を説明するなど、地域との顔の見える関係づくりに努めました。

##### ④目指す地域の姿・方針の共有、意識統一

第1層生活支援体制整備協議体を津山市と協働で企画・運営をしました。

・第1回 1層生活支援体制整備協議体

日時：令和3年1月8日 13:30～

場所：津山市役所2階 202会議室

内容：令和元年度の生活支援コーディネーターの活動報告と令和2年度の活動中間報告（作州津山商工会とのアンケート調査、2層協議体の進捗）。コロナ禍での高齢者の生活支援、コロナ禍での新たな通いの場、生活支援サポーター活動について

・第2回 1層生活支援体制整備協議体

日時：令和3年3月24日 9:50～

場所：津山市役所2階 第1委員会室

内容：前回の協議体での協議からの進捗報告、2層協議体の動き（加茂、勝北）、通いの場の創出、農業を活用したモデル事業について、生活支援サービス提供事業者の情報交換会から

⑤生活支援等サービス担い手養成・育成

1) 生活支援サポーターに関する相談対応と検討会への参画、フォローアップ研修の開催

今年度はコロナ禍のため、生活支援サポーターを全員集めての集合研修は実施できませんでしたが、中央部圏域に登録されている生活支援サポーターや中央部に依頼が入り調整したサポーターを対象としてフォローアップ研修、情報交換会を実施しました。

また、市高齢介護課、生活支援サポーターコーディネーターを置く社会福祉法人等と今後の生活支援サポーター訪問サービスのあり方やサポーター活動の充実、全体的な事業展開について検討会へ参画しました。また、今年度はコロナ禍での生活支援サポーター活動ということもあり、サポーターや利用者への注意喚起や緊急事態宣言下での支援内容の変更や中止、再開等、個別の状況に合わせて、調整を行いました。

## 4 小地域ケア会議の推進

住民の顔が見える、身近な暮らしの圏域において、住民と専門職等とが福祉のまちづくりに向けて、話し合い、学び合い、連携し合う場を作り上げることを目指し取り組みました。

(1) 小地域ケア会議設置推進と運営支援

①小地域ケア会議の設置推進・運営支援

小地域ケア会議の開催については、連合町内会長を始め、地域の関係者へ丁寧に説明をし、継続して働きかけを行います。また、開催している支部については、関係機関・団体や行政とともに、運営の支援を行いました。

・小地域ケア会議及び地域福祉活動団体等の取り組みの地域

《実施状況》

| 区分          | 令和2年度 | 令和元年度 | 増減 |
|-------------|-------|-------|----|
| 小地域ケア会議（団体） | 32    | 29    | 3  |

※ 対象地域は、東部エリア〔大崎(H26)・高野(H29)・広野(H30)・成名(R2)〕、西部エリア〔城西(H25)・二宮(H27)・院庄(H26)・田邑(H29)〕、南部エリア〔鶴城(H26)・佐良山(H25)・城南(H30)〕、北部〔高倉(H26)〕、中央部エリア〔東津山(H28)・城東(H26)・林田(H28)・中央支部(R1)・城北(R2)〕、加茂・阿波エリア〔新加茂(H25)・西加茂(H26)・上加茂支部(R1)・東加茂(R2)・阿波(H27)〕、勝北エリア〔広戸西(H26)・新野東(H26)・広戸東(H28)・日本原(H28)・勝加茂西(H29)・新野中央山形(H30)〕、久米エリア〔大井東(H25)・倭文東(H26)・久米(H27)・大倭(H27)〕

②小地域ケア会議交流会の開催

各支部が他支部の取り組みについて関心を持っていることや、活動の活性化を図るために小地域ケア会議委員同士の交流・情報交換会・研修等を令和3年1月30日に実施しました。今年度は、新型コロナウイルス感染症の感染予防対策を講じたうえで開催となり、情報交換の時間を設けることができませんでしたが、各支部の取り組み状況を載せた小地域ケア会議報告書を配布しました。

③小地域ケア会議関係各課の連携会議の開催

津山市、津山市社協、地域包括支援センターが連携して取り組むために、全体研修や会議を開催し、各々の役割について再度確認し、検討を行いました。

④赤い羽根まちづくり福祉活動助成事業の活用

1) 住民主体の地域福祉活動支援事業

赤い羽根共同募金の特別配分を財源として、連合町内会支部・町内会を単位として、「誰もが安心して暮らせる福祉のまちづくり」を目指した住民主体の地域福祉活動を応援するため、公募・公開審査会により助成を行うと共に、地域と社会福祉協議会の連携を強化するため、担当職員を配置、活動支援を実施しました。

また、助成配分地域で取り組まれた活動について公開報告会を行うことにより、地域住民自身が今年度の取り組みにより進められた地域での支え合い助け合い等や、新たな地域課題の発見等について振り返りを行い、次年度以降の地域福祉活動へつなげていくことができ、さらに今後地域で福祉活動を進められようとしている助成申請希望地域の皆様も観覧され、他地域の取り組みについて情報把握し、自らの地域でどのように取り組みを進めることができるかなどを検討する機会になるなど、今後の地域福祉活動につながる助成事業として事業実施しました。

2) 助成地域数 3地域 助成金総額 296,000円

《実施状況》

(単価：円)

| No. | 団体名               | 事業名                   | 助成決定額   |
|-----|-------------------|-----------------------|---------|
| 1   | 志戸部町内会            | まちのための、志戸部のまち・ひとづくり活動 | 100,000 |
| 2   | 下高倉西一区町内会<br>すみれ会 | 下高倉西一区町内会 多世代交流活性化事業  | 100,000 |
| 3   | 宮部上町内会            | 宮部上元気村事業              | 96,000  |
|     |                   | 合計                    | 296,000 |

## 5 ボランティア・NPO 活動の促進

住民が自発的、主体的に行うボランティア活動やNPO法人等の活動が、行政・民間企業等が及ばない分野における迅速、的確、きめ細かなサービスの供給主体や地域福祉活動の担い手として成長し、機能するよう支援体制の強化を図りました。

### (1) ボランティア活動センター機能の充実

#### ① ボランティア活動センターの体制強化に向けての検討

津山市ボランティア交流会をはじめ、関係機関・団体等と連携して取り組むために、役員会や会議を開催し、生活課題・福祉課題等について共有や連携対応できる体制について検討を行いました。

#### ② 協働の意識づくり

津山市ボランティア交流会をはじめ、関係機関・団体と連携し、ボランティア・NPOがお互いの活動を知り、生活課題・福祉課題の共有を行い、意見を出し合い今後の取り組みを検討する、協働の意識づくりを進めるための研修会などを実施しました。

#### ③ ボランティア活動の見える化

ボランティア活動が、地域住民にとって身近なものとなることやボランティアへの関心を高めること、またボランティアに関心のある方へ情報がしっかりと届くように、現在活躍しているボランティアの活動を把握し、社協だより・ホームページ等の媒体を活用して、分かりやすい情報発信を行ないました。

#### ④ 技能ボランティア《手話・点字・朗読・要約筆記》養成講座（市委託事業）

《実施状況》

| 区 分             | 期 間                 | 講 師                  | 実施回数<br>(回) | 受講者数<br>(名) |
|-----------------|---------------------|----------------------|-------------|-------------|
| 手話奉仕員養成講座（入門課程） | ※新型コロナウイルス感染防止のため中止 |                      |             |             |
| 手話奉仕員養成講座（基礎課程） |                     |                      |             |             |
| 点字講座            | 毎週水曜日<br>(10～11月)   | 津山点字グループ<br>「キタタキの会」 | 8           | 2           |
| 要約筆記奉仕員養成講座     | ※新型コロナウイルス感染防止のため中止 |                      |             |             |
| 朗読講座            | 毎週火曜日<br>(10～12月)   | 講師<br>森 くに江 氏        | 8           | 9           |
| 合 計             |                     |                      | 16          | 11          |

#### ⑤ 大学等のボランティアセンターとの連携

・チャリティーマーケットへの協力

※新型コロナウイルス感染防止のため中止

#### ⑥ ボランティアグループへの援助活動（活動基盤強化事業）

津山市ボランティア交流会加盟のボランティア団体への補助金を交付するとともに、市内で活動しているボランティア団体の運営や活動に関する相談対応・助言を行いました。

##### 1) ボランティア活動指定事業補助金の交付

《実施状況》

| 区 分       | 令和2年度     | 令和元年度     | 増 減        |
|-----------|-----------|-----------|------------|
| 補助団体数〈団体〉 | 17        | 20        | △3         |
| (総額)〈円〉   | (784,520) | (990,000) | (△205,480) |

2) 津山市ボランティア交流会育成援助 (加盟団体数 23団体)

コーディネーターが団体の事務局を持ち、活動の支援を行ないました。

- ・運営委員会：9回/年 (毎月第3日曜日)
- ・創立40周年記念誌実行委員会・打ち合わせ会：随時/年
- ・創立40周年記念誌の発行及び発行披露式の開催

3) 阿波ボランティアの会 (会員21名)

阿波地区の75歳以上の高齢者世帯への手づくり弁当の配食、いきいきサロン活動を実施しました。

4) 阿波ひまわりクラブ (会員13名) の育成援助

阿波地域でふれあいサロン活動、一人暮らし友愛訪問活動、ふれあい弁当、会員研修等に取り組みました。

5) 福祉ボランティア久米の育成援助 (会員54名)

久米地区で託児・リハビリ・すくすく久米部門に分かれて活動しました。また、地域版親子ひろばの運営に取り組みました。

6) 手話サークル活動 (加茂福祉センター)

加茂地域で手話サークルと協力し、高齢者総合福祉施設「めぐみ荘」で手話教室等に取り組みました。

開催日：毎週木曜日 参加者：176名 活動回数：42回

7) ボランティア保険の加入助成、行費用保険の普及

《実施状況》

| 区 分            | 令和2年度 | 令和元年度 | 増 減  |
|----------------|-------|-------|------|
| ボランティア活動保険〈名〉  | 3,780 | 4,728 | △948 |
| ボランティア行費用保険〈件〉 | 149   | 395   | △246 |
| 福祉サービス総合補償〈名〉  | 259   | 230   | 29   |

8) ボランティア集会室の運営 津山市総合福祉会館 2階

《実施状況》

| 区 分                | 令和2年度 | 令和元年度 | 増 減  |
|--------------------|-------|-------|------|
| ボランティアグループの利用件数〈件〉 | 106   | 117   | △11  |
| ボランティアグループの利用者数〈件〉 | 781   | 1,107 | △326 |

9) ボランティア活動機材の整備、貸出

10) つやまNPO支援センターとの連携

⑦ ボランティアコーディネーター業務

ボランティアならではの活動が発揮できるよう市民と市民、または市民と組織や団体をつなぐ役割に取り組みました。

1) ボランティア活動についての相談・助言・登録について

| 区 分     | 令和2年度 | 令和元年度 | 増 減 |
|---------|-------|-------|-----|
| 相談者数〈名〉 | 39    | 111   | △72 |

|        |        |    |    |     |
|--------|--------|----|----|-----|
| 内<br>訳 | 高齢〈件〉  | 10 | 36 | △26 |
|        | 障がい〈件〉 | 18 | 44 | △26 |
|        | 子ども〈件〉 | 5  | 4  | 1   |
|        | その他〈件〉 | 6  | 27 | △21 |

《実施状況》

※ 全体の相談対応述べ件数：電話対応528件、窓口対応302件、訪問対応32件、その他21件。

《登録状況》

| 区 分      |         | 令和2年度 | 令和元年度 | 増 減 |
|----------|---------|-------|-------|-----|
| 総登録者数〈名〉 |         | 575   | 569   | 6   |
| 内<br>訳   | 個人〈名〉   | 105   | 100   | 5   |
|          | グループ〈名〉 | 470   | 468   | 2   |
|          | 〈団体〉    | (45)  | (45)  | (0) |

⑧NPO団体との連携

⑨高齢者・障がい者の社会参加活動の促進

《実施状況》

| 区 分             | 開 催 場 所             | 日 程          |
|-----------------|---------------------|--------------|
| 実行委員会・運営委員会への参画 | 市総合福祉会館             | 4月15日        |
|                 |                     | 7月 1日        |
|                 |                     | 9月 8日        |
| ふれあいスポーツ大会      | ※新型コロナウイルス感染防止のため中止 |              |
| ふれあい村           |                     |              |
| ふれあい作品展への協力     | 津山市役所 市民ホール         | 11月30日～12月4日 |

1) 障害者スポーツサークルへの支援 1団体

2) 書き損じハガキの収集

《実施状況》

| 区 分        | 令和2年度    | 令和元年度     | 増 減       |
|------------|----------|-----------|-----------|
| 書き損じ葉書数〈枚〉 | 1,807    | 5,400     | △3,593    |
| (総 額)〈円〉   | (98,542) | (255,697) | (157,155) |

3) パソコンプリンター使用済みインクカートリッジの回収 随時

■ 安全・安心なまちづくり (基本目標 2)

6 日常的な緊急時対策の強化

地域福祉の更なる推進を目的に、福祉の分野・領域を超えて、様々な立場の方々や職種が協働し、地域での支援活動を一体的に進める体制を築くために「コミュニティソーシャルワーク機能」の強化を図りました。

(1) 要援護者の把握と情報共有の仕組みづくり



### ①地域における世帯台帳・要援護者台帳の整備推進

住民主体による日常的な見守り、緊急時の対応、災害時の支援等の地域活動が円滑に行えるように、世帯台帳や要援護者台帳の整備を行い、関係団体等が活用できるように協議・検討しました。

### ②支え合いマップの作成推進

世帯台帳や要援護者台帳の整備を進めるために、支え合いマップの作成推進を図りました。また、支え合いマップを通して、近所力を活かした住民主体による日常的な見守り、緊急時の対応、災害時の支援等の地域活動が円滑に行えるように、作成方法や、作成後の活用方法等について関係者や地域住民の方々に提案しました。

### ③保健福祉台帳の整備

民生児童委員連合協議会の協力を得ながら、台帳整備を進めています。併せて、登録している見守り友愛協働員の再確認を行い、ご近所での支え合い・助け合いの強化に努めました。

#### 《実施状況》

| 区 分          | 令和2年度    | 令和元年度    | 増 減  |
|--------------|----------|----------|------|
| 一人暮らし高齢者〈世帯〉 | 3, 1 6 1 | 3, 0 7 7 | 8 4  |
| 高齢者のみの世帯〈世帯〉 | 1, 4 6 1 | 1, 5 0 3 | △4 2 |

### ④情報共有・活用等のあり方の検討・報告書作成

地域における世帯台帳や要援護者台帳、津山市の避難行動要支援者台帳、津山市社協の保健福祉台帳の、各台帳の平常時からの情報共有等のあり方について検討を行い、取り組みについて整理しました。

## 7 日常的な防犯・防災対策の強化

幅広く情報や課題を共有することで、地域活動を活性化させ、「地域力」の向上に結び付けることを想定し、事業を推進しました。

### (1) 防犯・防災の地域組織との連携と啓発活動

#### ①福祉視点での防犯意識の啓発

地域における世帯台帳や要援護者台帳、津山市の避難行動要支援者台帳、津山市社協の保健福祉台帳の、各台帳の平常時からの情報共有等のあり方について検討を行い、地域ごとの見守り体制づくりを行いました。

#### ②防犯啓発活動の推進

こけないからだ講座やふれあいサロン等で行っている地域での防犯啓発を、各事業とさらに連携を図り、より多くの場面を活用して啓発活動を行いました。

#### ③福祉視点での防災および災害対応についての意識の醸成

地域での防災および災害時の取り組みが、高齢者・障がい者等の支援を必要とする方への対応を含めた福祉目線での防災および災害時活動となるように、地域での取り組み機会を活用した説明に向けて検討しました。

#### ④安全・安心なまちづくり支援事業

歳末たすけあい募金を活用し、避難訓練や見守り活動等の防犯・防災事業の活性化へ向けて助成を行いました。(歳末たすけあい募金事業)

## 8 災害時の要援護者対策強化

日頃の見守り活動が災害時における要援護者支援につながるため、日頃より地域活動の中で様々なテーマを持ち、関連性が深い中で、地域の情報交換や課題の共有を図り、防災・福祉・環境等のテーマに応じた活動を充実させる方向で取り組みました。

### (1) 災害ボランティアセンター設置・運営体制の整備

#### ①災害ボランティアセンター設置・運営マニュアルの確認

関係機関・団体やNPO支援センター、行政と協議し、災害ボランティアセンター設置・運営マニュアルの確認を行いました。

#### ②災害ボランティア体制整備

関係団体との調整、ボランティア活動のための環境整備、市や関係団体との連携・協働の体制づくりに取り組みました。

津山市と津山青年会議所との災害協定を締結しました。

#### ③自主防犯防災組織への支援

歳末たすけあい募金の配分事業として、地域社会での安全で安心した暮らしに向けた住民活動への支援を行いました。

#### 《実施状況》

| 区分       | 令和2年度       | 令和元年度       | 増減        |
|----------|-------------|-------------|-----------|
| 取組箇所〈個所〉 | 63          | 52          | 11        |
| (総額)〈円〉  | (1,876,444) | (1,531,168) | (345,276) |

#### ・災害義援金の受付

被災者の生活再建に活用される災害義援金の受付を行いました。

平成30年7月豪雨岡山県災害義援金：1,624,264円

令和元年台風第19号災害義援金：104,758円

令和2年7月豪雨災害義援金：433,705円

地域住民からのあたたかな思いを、被災地へと送り届けました。

## ■ 活力あふれるまちづくり (基本目標 3)

### 9 こころと体の健康づくり

豊かな経験・知識・技能をもった高齢者の方が、健康で生きがいを持ち、積極的に社会参加していくことは、介護予防や認知症予防だけでなく、社会全体の活力を維持することにつながることから、高齢者の生きがいと健康づくりの場や社会参画活動の場を提供します。

#### (1) 高齢者の生きがいづくり事業

##### ①講座内容の充実

津山老人福祉センター、加茂町福祉センター、勝北福祉センターにて開催している既存の講座において、閉じこもり予防、孤立防止等のための社会参加やつながりづくり、健康維持・増進等を行う場として、より一層新規参加者を増やせるように、アン

ケート結果から講座内容を検討・実施しました。

②介護予防地域サポーター事業の実施及び利用者の開拓

地域で自立した在宅生活をおくることが出来る高齢者の方々（事業対象者・要支援1・2の方）に対して、事前に登録された協力会員により、話し相手や趣味活動の支援を行いました。

《実施状況》

| 区 分      | 令和2年度 | 令和元年度 | 増 減  |
|----------|-------|-------|------|
| 利用者〈名〉   | 4     | 7     | △3   |
| サポーター〈名〉 | 32    | 32    | 0    |
| (実働)〈名〉  | (4)   | (6)   | (△2) |
| 利用回数〈回〉  | 87    | 80    | 7    |

③生活支援サポーター事業との連携についての検討

介護予防地域サポーターと生活支援サポーターの両事業の内容について整合性を図り、効果的な事業運営のための協議・検討を行いました。

④生活支援サポーター事業及び利用者の開拓等

要支援者及び事業対象者の日常生活支援サービスを行うことにより、誰もが安心して暮らせる福祉のまちづくりの推進に資することを目的に取り組みました。

《実施状況》

| 区 分      | 令和2年度 | 令和元年度 | 増 減 |
|----------|-------|-------|-----|
| 利用者〈名〉   | 18    | 15    | 3   |
| サポーター〈名〉 | 37    | 37    | 0   |
| (実働)〈名〉  | (20)  | (13)  | (7) |
| 利用回数〈回〉  | 275   | 190   | 85  |

その他、生活支援サポーター訪問サービスについて各地区の民生委員児童委員協議会へ、具体的な内容について説明を行いました。

⑤男のエプロン教室（勝北地区）

津山市内の55歳以上男性を対象とした料理教室及び交流事業を実施しました。

《実施状況》 ※新型コロナウイルス感染防止のため中止

| 区 分       | 令和2年度 | 令和元年度 | 増 減  |
|-----------|-------|-------|------|
| 参加者〈名〉    | 0     | 59    | △59  |
| (実施回数)〈回〉 | (0)   | (5)   | (△5) |

⑥高齢者体力づくり事業

## 10 地域交流の促進

お互いに助け合い、地域で自分らしく安心して、生き生きと暮らしていけるまちを目指して、「地域内での世代間の交流」や「地域間の交流活性化」となるような施策を推進しました。

(1) 三世代交流の推進

①三世代交流ふれあいサロンの推進

ふれあいサロン参加者の年齢層を広げるための取り組みを進め、三世代交流の拠点

となるサロンへ対象者の幅を広げる取り組みを行いました。

## 1 1 地域で福祉活動をする人材の育成

福祉関係従事者と地域で活動する人材の育成を計画的に推進しました。

### (1) 認知症地域支援事業

#### ①認知症サポーター養成講座の開催

認知症を理解し、認知症の人やその家族を見守る認知症サポーターを一人でも増やし、「認知症になっても住み慣れた住まいや地域で心豊かに安心して生活することができるまちづくり」を目指して事業所や小学校、地域等で養成に取り組みました。

《実施状況》

| 区 分         | 令和2年度 | 令和元年度 | 増 減   |
|-------------|-------|-------|-------|
| 受講者〈名〉      | 613   | 1,328 | △715  |
| (実施回数)〈年・回〉 | (26)  | (48)  | (△22) |

#### ②認知症キャラバンメイトフォローアップ研修の開催

情報交換やスキルアップを目的とした研修・交流会を行うとともに、認知症キャラバンメイト活動の充実のための組織化を図りました。

#### ③認知症あったか声かけ模擬訓練について企画、検討会議の実施

認知症を正しく理解でき、道に迷う方の気持ちに配慮して見守りや優しい声かけをすることができることを目標に地域づくりに取り組みました。

#### ④認知症カフェの普及及び活動支援

認知症カフェの普及のために、設置・運営の相談窓口の役割を担うとともに、認知症サポーターや認知症キャラバンメイトに、カフェの立ち上げや運営スタッフとして協力を得られるよう働きかけを行いました。新型コロナウイルス感染防止のため「認知症カフェ交流会」は中止としましたが、コロナ禍での認知症カフェ運営等について各認知症カフェを対象にアンケートを実施しました。

### (2) 地域福祉推進委員の設置推進に向けた検討

地域福祉推進委員の設置推進に向けて、わかりやすい啓発方法・資料について検討・協議を行いました。

## ■ 福祉サービスが充実したまちづくり (基本目標 4)

### 1 2 相談支援体制の充実

世帯全体で複合化・複雑化した課題を包括的に受け止める総合的な相談体制づくりを推進しました。

#### (1) 権利擁護センターの運営及び権利擁護の充実

成年後見制度や日常生活自立支援事業の普及・啓発を図り、支援を必要とする市民の利用に結び付くよう理解の促進に努めるとともに、成年後見制度、若しくは日常生活自立支援事業によって、認知症高齢者、知的障がい者、精神障がい者等へ市民との協働に

より支援を行いました。また、市民後見活動が更に広がるよう養成や育成を行うと共に、市民後見人への活動支援を行いました。

①権利擁護センターの運営

1) 運営委員会：2回開催

5月21日、2月19日

2) 支援検討部会：5回開催

6月26日、8月28日、10月23日、12月25日、2月26日

検討件数：新規検討2件、継続検討5件、終結検討4件

3) 成年後見支援部会：12回開催

4月2日、5月7日、6月4日、7月2日、8月6日、9月3日、

10月1日、11月5日、12月3日、1月7日、2月4日、3月4日

②権利擁護等に関する相談・訪問・支援

《相談件数》

| 相談受付      |    | 4月 | 5月 | 6月 | 7月 | 8月 | 9月 | 10月 | 11月 | 12月 | 1月 | 2月 | 3月 | 計   |
|-----------|----|----|----|----|----|----|----|-----|-----|-----|----|----|----|-----|
| 実数<br>(人) | 新規 | 5  | 6  | 12 | 11 | 9  | 13 | 8   | 7   | 4   | 14 | 9  | 12 | 110 |
|           | 継続 | 36 | 38 | 37 | 38 | 44 | 47 | 51  | 54  | 56  | 49 | 52 | 50 | 36  |
|           | 計  | 41 | 44 | 49 | 49 | 53 | 60 | 59  | 61  | 60  | 63 | 61 | 62 | 146 |

《対象者》

| 高齢者 | 障害者 | 子ども | その他 | 不明 | 計   |
|-----|-----|-----|-----|----|-----|
| 95  | 44  | 0   | 7   | 0  | 146 |

《相談者》

| 本人 | 親族 | 司法 | 福祉 | 医療 | 地域 | 行政 | 後見人等 | その他 | 計   |
|----|----|----|----|----|----|----|------|-----|-----|
| 15 | 31 | 2  | 68 | 12 | 8  | 12 | 3    | 2   | 153 |

《相談内容》

| 福祉 | 生活 | 後見  | 法律 | 虐待 | 住まい | その他 | 計   |
|----|----|-----|----|----|-----|-----|-----|
| 16 | 6  | 110 | 6  | 3  | 4   | 5   | 150 |

《対応実績》

| 対応方法   | 4月  | 5月  | 6月  | 7月  | 8月  | 9月  | 10月 | 11月 | 12月 | 1月  | 2月  | 3月  | 計     |
|--------|-----|-----|-----|-----|-----|-----|-----|-----|-----|-----|-----|-----|-------|
| 電話     | 31  | 43  | 58  | 56  | 47  | 43  | 46  | 49  | 58  | 53  | 43  | 45  | 572   |
| 窓口・来所  | 6   | 10  | 13  | 7   | 9   | 10  | 9   | 11  | 7   | 7   | 13  | 13  | 115   |
| 訪問・同行  | 24  | 11  | 9   | 30  | 15  | 21  | 8   | 15  | 13  | 30  | 13  | 12  | 201   |
| 個別支援会議 | 9   | 15  | 12  | 7   | 8   | 5   | 5   | 8   | 13  | 8   | 13  | 10  | 113   |
| 関係機関調整 | 23  | 29  | 29  | 38  | 49  | 41  | 46  | 34  | 73  | 46  | 52  | 50  | 510   |
| その他    | 11  | 7   | 10  | 15  | 15  | 16  | 16  | 18  | 21  | 20  | 18  | 9   | 176   |
| 計      | 104 | 115 | 131 | 153 | 143 | 136 | 130 | 135 | 185 | 164 | 152 | 139 | 1,687 |

③市民後見人推進事業

1) 受任調整会議の開催

《実施状況》

| 区分      | 令和2年度 | 令和元年度 | 増減 |
|---------|-------|-------|----|
| 開催回数〈回〉 | 12    | 10    | 2  |

|                           |       |      |       |
|---------------------------|-------|------|-------|
| 検討件数〈件〉                   | 34    | 19   | 15    |
| 市民後見人受任可<br>・新規〈件〉(変更〈件〉) | 13(0) | 7(1) | 6(△1) |
| 法人後見受任可〈件〉                | 10    | 8    | 2     |

2) 市民後見人フォローアップ研修の開催

《実施状況》

| 区 分       | 令和2年度 | 令和元年度 | 増 減 |
|-----------|-------|-------|-----|
| 実施回数〈回〉   | 12    | 11    | 1   |
| 参加者数〈延・名〉 | 186   | 146   | 40  |

3) 市民後見人相談事業(後見人相談会)

《実施状況》

| 区 分       | 令和2年度 | 令和元年度 | 増 減 |
|-----------|-------|-------|-----|
| 開催回数〈回〉   | 12    | 8     | 4   |
| 参加者数〈延・名〉 | 21    | 63    | △40 |

4) 市民後見人への相談支援(職員による相談受付)

《実施状況》

| 区 分      | 令和2年度 | 令和元年度 | 増 減 |
|----------|-------|-------|-----|
| 電話〈件〉    | 19    | 13    | 6   |
| 来所〈件〉    | 10    | 10    | 0   |
| 訪問・同行〈件〉 | 1     | 6     | △5  |
| ケース会議〈件〉 | 2     | 0     | 2   |
| 調整〈件〉    | 11    | 10    | 1   |
| その他〈件〉   | 3     | 3     | 0   |
| 合 計〈件〉   | 46    | 42    | 4   |

5) 市民後見人登録業務

登録者選考会 令和2年12月3日

受験者数 10名 採用数 7名

試験内容 小論文及び面接

④市民後見人養成講座の開催(県受託事業)

日 程：10月6日～11月20日 7日間実施(受講時間1,760分)

受講者数：56名(津山市17名、新見市6名、美作市3名、奈義町2名、真庭市4名、西粟倉村2名、鏡野町15名、美咲町3名、久米南町1名、勝央町3名)

修了者：47名(津山市14名、新見市5名、美作市3名、奈義町2名、真庭市3名、西粟倉村2名、鏡野町11名、美咲町3名、久米南町1名、勝央町3名)

《実施状況》

| No. | 日 時   | 内 容           | 講 師                           |
|-----|-------|---------------|-------------------------------|
| 1   | 10月6日 | 成年後見制度概論      | 司法書士 小澤昭文氏                    |
|     |       | 消費者被害の実態とその対応 | 津山市消費生活センター<br>消費生活相談員 森田美恵子氏 |
|     |       | 市民後見概論        | 美作大学教授 堀川涼子氏                  |

|   |        |                              |   |
|---|--------|------------------------------|---|
| 2 | 10月13日 | 成年後見制度各論                     | 社会福祉士 安東佳美氏   |
|   |        | 年金制度の基礎知識                    | 津山年金事務所 金本邦忠氏   |
|   |        | 関連法律の基礎知識                    | 弁護士 清水弘枝氏   |
| 3 | 10月20日 | 対象者の理解①「認知症高齢者」              | 津山市認知症の人と家族の会<br>会長 藤原和江氏                                 |
|   |        | 対象者の理解②「知的障害者」               | 津山みのり学園ワークスみのり<br>管理者 伊東 晴子氏                              |
|   |        | 対象者の理解③「精神障害者」               | 相談支援事業所きぼう<br>相談支援専門員 秋里勇治氏                               |
| 4 | 10月28日 | 医療保険制度の基礎知識                  | 津山市保険年金課  |
|   |        | 津山市の福祉制度                     | 津山市 高齢介護課<br>障害福祉課  |
|   |        | 日常生活自立支援事業                   | 津山市社会福祉協議会  |
|   |        | 成年後見制度と市町村責任                 | 弁護士 竹内俊一氏   |
| 5 | 11月4日  | 後見業務の実際①<br>「申立てに伴う基本的な手続き」  | 司法書士 福田啓吾氏  |
|   |        | 後見業務の実際②<br>「就任後の財産管理の方法と実務」 | 弁護士 青木一馬氏   |
|   |        | 後見業務の実際③<br>「家庭裁判所への報告や連携」   | 岡山家庭裁判所津山支部<br>書記官 東島正明 氏                                 |
| 6 | 11月10日 | 後見業務の実際④<br>「身上監護の具体的な役割と業務」 | 社会福祉士 真木佐江子氏  |
|   |        | 対人援助技術（ロールプレイ）               | 社会福祉士 新名雅樹氏   |
| 7 | 11月20日 | 市民後見人等活動報告                   | 市民後見人 橋本正昭氏<br>専門職 高木成和氏<br>行政 津山市障害福祉課                   |
|   |        | グループワーク<br>(事例検討・振り返り)       | コーディネーター<br>川崎医療福祉大学<br>中尾竜二氏<br>アドバイザー<br>弁護士・司法書士・社会福祉士 |

#### ⑤権利擁護に関する普及・啓発

##### 1) 令和2年度成年後見セミナー

開催日：11月16日 場 所：津山市総合福祉会館 参加：60名

テーマ：「意思決定支援を考える ～司法とのチームで支える～」

講 師：日本福祉大学 スーパービジョン研究センター

教授 田中 千枝子 氏

##### 2) 地域における普及啓発活動の実施

権利擁護に関する講話 2回

#### ⑥法人後見事業の実施

本会が法人として成年後見人等を受任し、認知症高齢者、知的障がい者、精神障がい者等、判断能力が不十分な方の財産管理、身上保護支援を行いました。

1) 成年後見事業の実施

《実施状況》

| 区 分       | 令和2年度 | 令和元年度 | 増 減  |
|-----------|-------|-------|------|
| 後 見〈件〉    | 14    | 6     | 8    |
| (新規受任)〈件〉 | (7)   | (4)   | (3)  |
| (終了)〈件〉   | (5)   | (2)   | (3)  |
| 保 佐〈件〉    | 6     | 5     | 1    |
| (新規受任)〈件〉 | (1)   | (4)   | (△3) |
| (終了)〈件〉   | (1)   | (0)   | (1)  |
| 補 助〈名〉    | 1     | 0     | 1    |
| (新規受任)〈件〉 | (1)   | (0)   | (1)  |
| (終了)〈件〉   | (0)   | (0)   | (0)  |
| 合 計〈名〉〈件〉 | 21    | 11    | 10   |
| (新規受任)〈件〉 | (9)   | (8)   | (1)  |
| (終了)〈件〉   | (6)   | (2)   | (4)  |

※受任件数：21件（認知症高齢者7件、知的障がい者3件、精神障がい者1件）

活動回数：161件

2) 法人後見運営委員会の開催

本会の後見業務の実施あたり、受任の適否の判断、後見業務の指導を行い、適正な後見業務を担保するための機関として法人後見運営委員会を設置し、開催しました。

開催回数 年12回（成年後見部会と兼ねて開催）

(2) 福祉総合相談センター事業

①福祉総合相談、心配ごと相談（4か所、毎月1回開催）

住民の生活課題解決や地域の福祉力を向上することを目指し取り組みました。

1) 福祉総合相談・心配ごと相談

民生委員児童委員活動と連携しながら、住民の暮らしに関する様々な相談窓口

・橋渡しの相談所を中心部に1カ所、また旧町村に相談所を開設しました。

・総合相談事業全体

《実施状況》

| 区 分           | 開 催 日   | 令和2年度<br>日数(件数) | 令和元年度<br>日数(件数) | 増 減     |
|---------------|---------|-----------------|-----------------|---------|
| 福祉総合相談(本所)    | 毎月第2水曜日 | 10(4)           | 12(3)           | △2(1)   |
| 心配ごと相談(加茂・阿波) | 毎月第2水曜日 | 11(1)           | 12(0)           | △1(1)   |
| 心配ごと相談(勝北)    | 毎月第3木曜日 | 10(3)           | 11(9)           | △1(△6)  |
| 心配ごと相談(久米)    | 毎月20日   | 10(4)           | 11(10)          | △1(△6)  |
| 合 計           |         | 41(12)          | 46(22)          | △5(△10) |

・相談利用者数

《実施状況》

| 区 分   | 令和2年度 | 令和元年度 | 増 減 |
|-------|-------|-------|-----|
| 来所〈名〉 | 11    | 16    | △5  |



|       |    |    |    |
|-------|----|----|----|
| 電話〈名〉 | 1  | 0  | 1  |
| 再来〈名〉 | 0  | 5  | △5 |
| 合計〈名〉 | 12 | 21 | △9 |

・福祉総合相談の状況（全体集計）

《実施状況》

| 区分           | 令和2年度 | 令和元年度 | 増減 |
|--------------|-------|-------|----|
| 生計〈件〉        | 1     | 0     | 1  |
| 年金〈件〉        | 0     | 0     | 0  |
| 就業・生業〈件〉     | 1     | 0     | 1  |
| 住宅〈件〉        | 0     | 0     | 0  |
| 家族〈件〉        | 1     | 3     | △2 |
| 結婚〈件〉        | 0     | 0     | 0  |
| 離婚〈件〉        | 1     | 1     | 0  |
| 健康・衛生〈件〉     | 0     | 3     | △3 |
| 医療〈件〉        | 0     | 0     | 0  |
| 精神衛生〈件〉      | 0     | 1     | △1 |
| 人権・法律〈件〉     | 2     | 0     | 2  |
| 財産〈件〉        | 4     | 6     | △2 |
| 事故〈件〉        | 0     | 0     | 0  |
| 児童福祉・母子保健〈件〉 | 0     | 0     | 0  |
| 教育・青少年〈件〉    | 0     | 1     | △1 |
| 心身障害児・者福祉〈件〉 | 0     | 1     | △1 |
| 母子・父子福祉〈件〉   | 0     | 0     | 0  |
| 老人福祉〈件〉      | 1     | 0     | 1  |
| 苦情〈件〉        | 1     | 0     | 1  |
| 介護〈件〉        | 1     | 0     | 1  |
| その他〈件〉       | 3     | 9     | △6 |
| 合計〈件〉        | 16    | 24    | △8 |

②津山市介護者の会愛の電話相談（相談員：介護者の会相談員）

・開催日時：毎月第3月曜 13:00～15:00、開催日数：7日間、件数：50件

③認知症介護家庭じっくり電話相談（認知症の人と家族の会相談員）

・開催日時：毎週2・4火曜日 10:00～11:30、開催日数：18日間、件数：68件

(3) コミュニティソーシャルワーカーの配置

生活支援コーディネーター事業を進めていく中で、地域住民をはじめとした関係機関・団体等との協働・連携により、生活課題・福祉課題に対する取り組みがなされるように検討・協議を行いました。

### 1.3 地域福祉活動への支援

核家族化の進行や働き方の変化により、孤立や不安・悩み解消に向けた支援が求められています。また、生活上の困難に直面している方に対し、地域において自立した生活が行えるよう、一人ひとりの状況に応じた自立相談支援の仕組みづくりに取り組みました。

#### (1) 地域子育て支援の仕組みづくり

##### ①親子ひろば「すくすく」の充実

子育て中の親子の交流促進や育児相談等を実施し、子育ての孤独感、負担感の解消を図り、市内の地域子育て支援センターとの連携による子育て支援の充実に努めました。

##### ②地域版親子ひろば「すくすく」の充実 市内3か所（勝北・久米・佐良山〈さら楽〉）

子育て家庭の親子の交流促進や地域とのつながりを促進する取り組みに向けて、協働しているボランティア・民生児童委員・愛育委員との課題共有や協議を行いました。

また、子育て支援センターや社会福祉法人の公益的な取り組み、さらには子育て支援に関する関係機関・団体等との連携により、多くの方が気軽に利用・相談できるように内容の充実を図り、利用者の増加を目指し取り組みました。

##### 1) 地域版親子ひろば「すくすく久米」

地域版の親子ひろばとして、地域のボランティア等の方々のお借りして取り組んでいます。第1火曜日は、子育てほっとサロン、第3火曜日は出前保育（久米こども園）と合同で実施しています。

・開催日：毎月第1・3火曜日、場所：久米保健センター

・親子向け講座：「うた♪うたう会」季節の歌を歌う 12月15日

\*4月7・21日、5月12・19日、11月10日は、新型コロナウイルス感染防止のため中止。

#### 《実施状況》

| 区 分      | 令和2年度 | 令和元年度 | 増 減   |
|----------|-------|-------|-------|
| 利用者〈名〉   | 236   | 312   | △76   |
| (利用組)〈組〉 | (102) | (154) | (△52) |

##### 2) 地域版親子ひろば「すくすく勝北」

地域版の親子ひろばとして、地域のボランティア等の方々のお借りして取り組んでいます。

・開催日：毎月第2・4火曜日、場所：勝北保健福祉センター

※4月14日・4月28日・5月12日・5月26日・11月10日は新型コロナウイルス感染防止のため中止。

・親子向け講座：出前保育：「勝北風の子こども園」9月8日、1月12日

#### 《実施状況》

| 区 分      | 令和2年度 | 令和元年度 | 増 減    |
|----------|-------|-------|--------|
| 利用者〈名〉   | 223   | 556   | △333   |
| (利用組)〈組〉 | (103) | (207) | (△104) |

### 3) 地域版親子ひろば「すくすく佐良山」

地域版の親子ひろばとして、地域のボランティア等の方々の力をお借りして取り組んでいます。

・開催日：毎月第4火曜日、場所：津山老人福祉センター「さら楽」

・出前保育：「倭文保育所」7月21日、  
 「城北保育園」7月28日  
 「勝北風の子こども園」8月18日、  
 「高野・高野第二保育園」8月25日、  
 「久米こども園」10月27日、  
 「みどりの丘保育所」11月24日  
 「やよい子育て支援センター」12月22日、  
 「二宮保育園」1月26日  
 「高倉ひかり保育園」2月16日

・イベント：「すくすくスタッフ」9月29日、3月23日

\*4月28日、5月26日は、新型コロナウイルス感染防止のため中止（プール・お風呂・かき氷・ホットケーキ中止）

#### 《実施状況》

| 区 分      | 令和2年度 | 令和元年度 | 増 減   |
|----------|-------|-------|-------|
| 利用者〈名〉   | 126   | 179   | △53   |
| (利用組)〈組〉 | (56)  | (68)  | (△12) |

#### ③おめでとう訪問事業の実施

愛育委員・栄養委員によるおめでとう訪問を通して、保護者に子育てに関する情報を提供するとともに、身近な相談・ニーズキャッチ機能として、地域とのつながりづくりを進めました。なお、新型コロナウイルスの感染拡大防止のため、愛育委員・栄養委員、津山市との協議を行い、3月中の訪問を一部中止としました。

#### 《実施状況》

| 区 分     | 令和2年度 | 令和元年度 | 増 減 |
|---------|-------|-------|-----|
| 訪問件数〈名〉 | 401   | 407   | △6  |

#### ④子育て支援関係者会議の開催

相談者の課題や相談内容を的確に把握し、関係機関・団体、行政等と連携を図りながら支援します。また、子育て家庭や子どもが抱えている福祉課題・生活課題を解決するため、関係機関・団体、行政等との必要な事業を検討しました。

#### ⑤子育てに関する講習やイベントの実施

子育て家庭が不安や悩みを解消できるよう、親同士・子ども同士の交流の場づくりや親子で参加できる講習・イベントを開催しました。

#### ⑥「ミニまぐ」による地域の子育て関連情報の配信 随時更新

現在活用している「ミニまぐ」をPRし、ボランティア・NPO、関係機関・団体、行政等から子育てに関する様々な情報を収集し、定期的に配信します。

#### 《実施状況》

| 区 分     | 令和2年度 | 令和元年度 | 増 減 |
|---------|-------|-------|-----|
| 登録者数〈名〉 | 428   | 416   | 12  |

#### ⑦親子ひろば「すくすく」事業受託（市受託事業）

1) 親子ひろば「すくすく」

0～3歳（年度末の3月31日）未満のお子さんと保護者の方が気軽に集う場として、親子ひろばを開設し運営しています。

- ・開催日：毎週月～金曜日（土・日・祝日休み）
- ・場所：津山すこやか・こどもセンター 3階 多目的スペース

《実施状況》

| 区 分      | 令和2年度   | 令和元年度   | 増 減      |
|----------|---------|---------|----------|
| 利用者〈名〉   | 8,492   | 11,874  | △3382    |
| (利用組)〈組〉 | (3,890) | (5,546) | (△1,656) |

\*新型コロナウイルス感染防止のため、3月9日～閉鎖、4月6日再開  
4月20日～閉鎖、5月25日再開

\*7月からイベント再開 人数制限を設け実施

2) おはなしタイム

- ・毎月2回開催  
(第2水曜日0歳児、第3水曜日1・2歳児 10:30～11:30)
- ・スタッフとあそぼう  
絵本の読み聞かせ・手遊び・ふれあい遊び・パネルシアター・エプロンシアター・ペープサート・ふれあいトーク・製作。

《実施状況》

| No. | 実施場所 | 日 時    |             | 内容                 |
|-----|------|--------|-------------|--------------------|
|     |      | 日 付    | 時 間         |                    |
| 1   | すくすく | 11月18日 | 13:30～14:30 | Baby Ippo ベビーマッサージ |
| 2   | すくすく | 3月19日  | 10:30～11:30 | 栄養士さんの話            |

\*新型コロナウイルス感染防止のため、時間の変更・人数制限を設け実施

3) なかよし・ふたごちゃんデー

妊婦さんや4歳以上の未就園児親子や双子を子育て中の家族の支援のために、児童館休館日に合わせて月1回午前中（9:30～12:00）開催（第4月曜日）  
（10:30～スタッフと遊ぼう）\*年数回保健師や栄養士と座談会

4) Photo アート週間

毎月その季節に合ったアートをスタッフが準備して、子どもさんの可愛い寝顔アートを撮影しました。

⑧親向け講座の開催 毎月1回開催

1) 親向け講座

《実施状況》

| No. | 実施場所  | 日 時   |                 | 参加内容               | 組人数 |
|-----|-------|-------|-----------------|--------------------|-----|
|     |       | 日 付   | 時 間             |                    |     |
| 1   | 中央消防署 | 4月23日 | 10:30～<br>11:30 | 消防署見学              | 中 止 |
| 2   | 美作大学  | 5月23日 | 10:30～<br>11:30 | 第1回ふれあい<br>パークみまさか | 中 止 |
| 3   | 美作大学  | 6月5日  | 10:30～<br>11:30 | 第2回ふれあい<br>パークみまさか | 中 止 |

|    |               |                     |                 |                    |     |     |
|----|---------------|---------------------|-----------------|--------------------|-----|-----|
| 4  | すくすく          | 7月20日<br>21日<br>22日 | 9:30～<br>15:30  | 講座～親子で<br>楽しく作ろう～  | 24組 | 56名 |
| 5  | すくすく          | 8月12日               | 10:30～<br>11:30 | あなたの食事を<br>チェックしよ～ | 5組  | 12名 |
| 6  | すくすく          | 9月14日               | 10:30～<br>11:30 | 親子でふれあい<br>遊び      | 10組 | 21名 |
| 7  | すくすく          | 10月16日              | 10:30～<br>11:30 | 親子で丸いす作<br>り       | 10組 | 20名 |
| 8  | 中央消防署         | 11月11日              | 10:30～<br>11:30 | 消防署見学              | 中止  |     |
| 9  | 津山市総合<br>福祉会館 | 12月11日              | 10:30～<br>11:30 | クリスマス会             | 19組 | 44名 |
| 10 | すくすく          | 1月22日               | 10:30～<br>11:30 | おかやま COOP          | 8組  | 17名 |
| 11 | 津山市総合<br>福祉会館 | 2月 3日               | 10:30～<br>11:30 | まめまき会              | 19組 | 42名 |
| 12 | 中央消防署         | 3月19日               | 10:30～<br>11:30 | 消防署見学              | 10組 | 26名 |

⑨子育て便利情報の提供 PC活用して情報発信サービス実施

⑩自主活動グループの支援

⑪おかやま県北ちやいるどネットワークへの参加

⑫みまさか子育てカレッジへの参加

⑬親子クラブへの支援

地域の子育て機能の充実を図ることを目的に、乳児を持つ親とその子どもが気軽に集い、交流を図ることや、ボランティアを活用して育児相談等を行う場所提供等地域主体で取組む親子クラブに対して助成を行いました。(1クラブ2万円/年)

《実施状況》

| 区 分      | 令和2年度     | 令和元年度     | 増 減       |
|----------|-----------|-----------|-----------|
| 利用者〈クラブ〉 | 8         | 12        | △4        |
| (利用組)〈円〉 | (160,000) | (240,000) | (△80,000) |

《実施状況》

| No. | 団 体 名            | 主開催場所  | 参加<br>(名) | 主 な 活 動              |
|-----|------------------|--------|-----------|----------------------|
| 1   | 東津山チューリップク<br>ラブ | 東公民館他  | 28        | 出張保育、季節行事、施設見学<br>等  |
| 2   | 一宮ラッコクラブ         | 一宮公民館他 | 21        | 出張保育、施設見学、ピクニック<br>等 |
| 3   | 高野元気組            | 高野公民館他 | 47        | 出張保育、おやつ作り、季節行<br>事等 |

|   |              |        |    |                  |
|---|--------------|--------|----|------------------|
| 4 | 田邑ちびっこ学級     | 田邑公民館他 | 19 | 水遊び、芋ほり、読み聞かせ等   |
| 5 | 成名なかよしkid's  | 成名公民館他 | 8  | 出張保育、ピクニック、季節行事等 |
| 6 | 大崎ゆりかご会      | 大崎公民館他 | 14 | 出張保育、芋ほり、陶芸体験等   |
| 7 | 広野ひまわり市民学級   | 広野公民館他 | 54 | 季節行事、工作、苺狩り等     |
| 8 | 西苔田アクティブkids | 市内公園他  | 33 | ピクニック、季節行事、野菜作り等 |

#### ⑭子育て器具貸出事業

出産間もない家庭の一時的な経済的負担の軽減と、子どもの成長に伴って不用となる器具のリサイクルを図ることを目的に、子育て器具貸出し事業を行いました。

- ・子育て器具の数量と貸出件数

#### 《実施状況》

| 区 分             | 令和2年度<br>貸出件数 (保有数) | 令和元年度<br>貸出件数 (保有数) | 増 減       |
|-----------------|---------------------|---------------------|-----------|
| ベビーベッド (件〈個〉)   | 85 (69)             | 100 (75)            | △15 (△6)  |
| ベビーバス (件〈個〉)    | 28 (17)             | 28 (19)             | 0 (△2)    |
| ベビーカー (件〈個〉)    | 44 (55)             | 53 (57)             | △9 (△2)   |
| チャイルドシート (件〈個〉) | 164 (182)           | 259 (199)           | △95 (△17) |
| ジュニアシート (件〈個〉)  | 31 (38)             | 53 (39)             | △22 (△1)  |
| その他 (件〈個〉)      | 126 (119)           | 131 (91)            | △5 (28)   |
| 合 計 (件〈個〉)      | 478 (480)           | 624 (480)           | △146 (0)  |

※その他の子育て器具は、スケール、クーハン、ベビーゲート、ハイローチェア、歩行器、バウンサー等

#### ⑮母子寡婦福祉会への援助

・バス旅行、運動会、新入学児童への助成金の交付等を実施していたが、新型コロナウイルスの影響により、母子会役員会にて検討を重ねた結果、令和2年度の実施を見送った。

#### 《実施状況》

| 区 分                    | 令和2年度    | 令和元年度         | 増 減             |
|------------------------|----------|---------------|-----------------|
| 母子会視察研修〈円〉             | 0        | 130,000       | △130,000        |
| 母子会ふれあいスポーツ大会〈円〉       | 0        | 30,000        | △30,000         |
| 新入生児童お祝い〈円〉<br>(人数)〈名〉 | 0<br>(0) | 14,123<br>(4) | △14,123<br>(△4) |

#### ⑯交通遺児への激励金の支給

交通事故により保護者を失った児童生徒に対して、児童の健全な育成と福祉の増進を目指し、激励金を支給する。

《実施状況》

| 区 分    | 令和2年度   | 令和元年度   | 増 減     |
|--------|---------|---------|---------|
| 激励金〈円〉 | 120,000 | 180,000 | △60,000 |
| 中学生〈名〉 | 4       | 3       | 1       |
| 小学生〈名〉 | 2       | 6       | △4      |

⑰津山市妊産婦訪問員派遣事業（市受託事業）

妊娠中及び出産後、心身の不調等によって子育てに支障がある、または多胎児を出産後、家事や子育ての負担の軽減を図る必要がある養育者に対して、訪問ヘルパーを派遣し家事に関する支援、育児に関する支援を行いました。

《実施状況》

| 区 分       | 令和2年度 | 令和元年度 | 増 減 |
|-----------|-------|-------|-----|
| 対象者〈名〉    | 1     | 2     | △1  |
| （訪問回数）〈回〉 | （15）  | （13）  | （2） |

（2）生活困窮者自立支援の仕組みづくり

①フードバンクの充実

人も食べ物も救うことができるという、新しい「食のリサイクル」事業として、また生活困窮者への食糧支援として、フードバンク事業に取り組みました。

- ・フードバンク食品取扱量

《実施状況》

| 区 分       | 令和2年度 | 令和元年度 | 増 減  |
|-----------|-------|-------|------|
| 相談件数〈件〉   | 132   | 128   | 4    |
| （利用者数）〈名〉 | （82）  | （60）  | （13） |

- ・関係機関・団体等との連携

食品確保については、フードバンク岡山・津山を拠点として活動するNPO法人や地域公益事業による市内の社会福祉法人と連携を図り、食のリサイクルとして生活困窮者・世帯への支援へつながるように努めました。

支援については、生活困窮者・世帯の状況を把握しながら、自立へ向けた支援を行うため、DV被害者支援団体、被虐待児童支援団体、障がい者支援団体、相談窓口設置団体、児童施設、児童授産施設、学童保育施設、行政などの関係機関等と連携・協働することで、生活困窮者・世帯が自立した生活がおくれるように支援を行いました。

※ フードバンクの取り扱い種類は、野菜・かんきつ類、穀類・穀物加工食品、レトルト食品、パン類、菓子類、めん類、調味料、清涼飲、その他の食料品です。

②生活用品バンクの検討

地域住民の自宅に不用となっている衣類、紙おむつ、タオル等の生活用品の寄付を受け、必要としている人に提供できる体制についての検討と試行的な実施を行いました。

また、社会福祉法人の公益的な取り組みとも連携し、保管場所の確保に努めました。

- ・生活用品バンク品物取扱量（令和2年度実績）

《実施状況》

| 区 分       | 令和2年度 | 令和元年度 | 増 減 |
|-----------|-------|-------|-----|
| 相談件数〈件〉   | 21    | 6     | 15  |
| （利用者数）〈件〉 | （15）  | （9）   | （6） |

・関係機関・団体等との連携

生活困窮者・世帯の状況を把握しながら、自立へ向けた支援を行うため、DV 被害者支援団体、被虐待児童支援団体、障がい者支援団体、相談窓口設置団体、児童施設、児童授産施設、学童保育施設、行政などの関係機関等と連携・協働することで、生活困窮者・世帯が自立した生活がおくれるように支援を行いました。

※生活用品バンクの取り扱い種類は、衣類、紙おむつ、タオル、洗濯機、電子レンジ、炊飯器、その他の品物です。

③自立相談支援センターとの連絡会の開催

自立相談支援センターとの連絡会は、新型コロナウイルス感染防止のため中止となりました。また、生活困窮者の個の課題や現状から見えてくる地域の課題を踏まえて、既存組織等を活用し必要な事業が提供できるよう必要に応じて検討しました。

④生活福祉資金の貸付及び償還指導

低所得者や高齢者、障がい者世帯に対して、資金の貸付と必要な相談援助を行うことにより、課題の解決と世帯の自立を支援する活動を行いました。

事業の実施主体である岡山県社会福祉協議会との密接な連携のもと、貸付金を必要とする市民の相談対応および支援や償還に関する指導等を行いました。また、貸付世帯に対し訪問や面接を行い、世帯の自立を支援しました。

また、新型コロナウイルス感染症の影響による休業や失業で、生活資金に困られている方へ、情報提供や相談対応などの支援を行いました。

《実施状況》

| 資金の名称             |                      | 相談対応件数<br>(件) | 貸付件数<br>(件) | 貸付金額<br>(円) |
|-------------------|----------------------|---------------|-------------|-------------|
| 総合支援資金            |                      | 7             | 0           |             |
| 福祉資金              | 福祉費                  | 89            | 1           | 102,000     |
|                   | 緊急小口資金               | 14            | 0           |             |
| 教育支援資金            |                      | 22            | 0           |             |
| 不動産担保型生活資金        |                      | 1             | 0           |             |
| 要保護世帯向け不動産担保型生活資金 |                      | 1             | 0           |             |
| 臨時特別つなぎ資金         |                      | 0             | 0           |             |
| 福祉金庫              |                      | 0             | 0           |             |
| 新型コロナウイルスに関する特例貸付 | 総合支援資金<br>(延長・再貸付含む) | 1959          | 1446        | 763,700,000 |
|                   | 緊急小口資金               | 1047          | 691         | 134,880,000 |
| 合計                | 令和2年度                | 3140          | 2138        | 898,682,000 |
|                   | 令和元年度                | 210           | 18          | 5,758,000   |

⑤福祉金庫の貸付及び償還指導（実施状況は上記へ含む）

⑥福祉金庫貸付の検討

生活困窮者の支援の現状を把握するなかで取り組み内容を検討しました。

⑦生活困窮者への自立支援ツール等検討

自立相談支援センター、ハローワーク、就労支援センター等との連携等に向け検討しました。



## 1.4 自立を支える体制基盤づくり

日常生活を送る身近な地域で生活する上でさまざまな不自由を感じている高齢者や障がい者などが、地域において安心して暮らし続けられるよう、生活支援にかかるサービスの充実を図るとともに、誰もが生活しやすい環境を整えました。

### (1) 障がいのある子どもの体験と学習の充実

#### ① 県北親の会ネットの連携強化

県北親の会ネットの活動充実のため、市内や近隣市町村で活動している当事者・家族の団体への呼びかけとボランティア・NPO、関係機関・団体、行政等と連携を強化する方法について協議しました。

・定例会：毎月第3金曜日 19:00～21:00

団体会員：8団体、個人会員 5名

・研修会

11月20日 「～必要なことだけギュッと解説～ 明日から使える Zoom 勉強会 & Web なんでも相談会」

講師：ローカルアテンダント 垂井 美由紀 氏

3月21日 「子どもとお金・子どものお金・子どもへお金」

講師：尾関 さゆり氏 ※会場とオンラインで開催

#### ② 障がい児わくわくサマー体験教室

夏休み期間中に、障がいのある子ども達へ家族とともに様々な社会参加や体験の場を提供していくことを目的に開催しました。特に令和2年度は、新型コロナウイルス感染防止対策を講じながら行うことができる内容としました。

#### 《実施状況》

| 開催日   | 体験内容  | 参加者(名) | スタッフ(名) |
|-------|-------|--------|---------|
| 8月 2日 | 工作教室  | 18     | 7       |
| 8月 2日 | 木工教室  | 12     | 6       |
| 8月 8日 | アート教室 | 9      | 6       |
| 8月 9日 | 運動教室  | 15     | 5       |
|       | 合計    | 54     | 24      |

### (2) 認知症の人と家族を支える仕組みづくり

#### ① 認知症ケアパスの周知

認知症の人とその家族が、地域のなかで本来の生活を営むために、認知症の人と家族及び地域・医療・福祉・介護等の人々が目標を共有し、それを達成するための連携の仕組みとして、一昨年認知症ケアパスを作成したので、普及啓発に努めました。

##### 1) 若年性認知症市民フォーラムにて啓発、周知

9月11日 参加者80名

#### ② 当事者団体との育成・連携

日頃の相談活動の中で関わった人等に、当事者団体についての広報・周知を積極的に行い、当事者団体への参加を呼び掛けました。併せて、認知症キャラバンメイトの参加等により、担い手の確保に努めました。

- 1) 津山市認知症の人と家族の会「おあしすの会」への援助 (会員 49名)
- ・会報誌「おあしす」の発行 年4回 リフレッシュのつどい 年3回
  - ・地区の談笑会 11月10日 [勝北公民館]  
新型コロナウイルス感染防止のため中止
  - ・相談員活動の推進援助 会員宅への「認知症介護家庭じっくり電話相談」
  - ・相談員研修会の実施  
2月16日 津山市介護者の会研修会「認知症について」参加
  - ・美作大学と共催で実施している認知症カフェ「おあしすカフェ」の運営・協力
  - ・世界アルツハイマーデー啓発行事への協力

### (3) 高齢者・障がい者等への支援

#### ①福祉用具の貸出 (在宅)

在宅で介護を必要とする高齢者並びに障がいを抱える家族のいる世帯に、福祉用具の貸出しを行いました。

- ・在宅介護用具・用品の数量及び貸出

#### 《実施状況》

| No. | 区分          | 令和2年度<br>貸出件数 (保有数) | 令和元年度<br>貸出件数 (保有数) | 増減額         |
|-----|-------------|---------------------|---------------------|-------------|
| 1   | ポータブルトイレ    | 54件 (45個)           | 55件 (43個)           | △1件 (2個)    |
| 2   | 自操式車椅子      | 262件 (257個)         | 342件 (249個)         | △80件 (8個)   |
| 3   | 介助用車椅子      | 16件 (39個)           | 34件 (37個)           | △18件 (2個)   |
| 4   | リクライニング車椅子  | 0件 (1個)             | 0件 (1個)             | 0件 (0個)     |
| 5   | 歩行器         | 26件 (43個)           | 20件 (43個)           | 6件 (0個)     |
| 6   | シルバーカー      | 21件 (29個)           | 24件 (27個)           | △3件 (2個)    |
| 7   | 介助固定バー      | 0件 (11個)            | 0件 (11個)            | 0件 (0個)     |
| 8   | シャワーチェアー    | 30件 (34個)           | 29件 (34個)           | 1件 (0個)     |
| 9   | シャワートイレキャリー | 1件 (3個)             | 2件 (3個)             | △1件 (0個)    |
| 10  | バスアーム       | 3件 (3個)             | 3件 (3個)             | 0件 (0個)     |
| 11  | スロープ        | 4件 (2個)             | 7件 (2個)             | △3件 (0個)    |
| 12  | バスボード       | 0件 (13個)            | 3件 (13個)            | △3件 (0個)    |
| 13  | 介護ベッド       | 63件 (85個)           | 85件 (83個)           | △22件 (2個)   |
| 14  | ナーセントパット    | 3件 (16個)            | 2件 (16個)            | 1件 (0個)     |
| 15  | 浴槽台         | 5件 (26個)            | 7件 (26個)            | △2件 (0個)    |
| 16  | スイングアーム介助バー | 0件 (11個)            | 0件 (11個)            | 0件 (0個)     |
| 17  | 4点支持杖       | 11件 (27個)           | 5件 (27個)            | 6件 (0個)     |
| 18  | 松葉杖         | 6件 (21個)            | 7件 (21個)            | △1件 (0個)    |
| 19  | 杖           | 4件 (10個)            | 5件 (10個)            | △1件 (0個)    |
| 20  | オーバーテーブル    | 2件 (9個)             | 2件 (9個)             | 0件 (0個)     |
| 21  | タッチアップ      | 5件 (2個)             | 5件 (2個)             | 0件 (0個)     |
|     | 合計          | 518件 (687個)         | 637件 (671個)         | △119件 (16個) |

#### ②お元気ですか！さわやかテレホンサービス

一人暮らし高齢者への電話訪問を通じて安否確認と孤独感の解消を図りました。ま

た、心身状態の異変については、関係機関と連携を取り対応しました。

・活動状況

《実施状況》

| 区 分         | 令和2年度 | 令和元年度 | 増 減 |
|-------------|-------|-------|-----|
| 協力ボランティア〈名〉 | 16    | 17    | △1  |
| (利用者)〈名〉    | (23)  | (22)  | (1) |

※ 開催日内容は、総合福祉会館から毎週月・火曜日に、ボランティアの自宅からは随時、利用者の自宅へ随時電話を実施しました。

・報告研修会 年4回

・ボランティア研修

開催日：2月16日 参加者5名

場 所：津山市総合福祉会館3階中会議室

内 容：「認知症について」

・さわやかテレホンサービス親睦交流会

開催日：10月23日 参加者13名

場 所：津山市総合福祉会館

・さわやか通信の発行 年6回

③在宅介護者交流事業、リフレッシュ事業（当事者の会との連携事業）

1) 津山市介護者の会への援助（会員 51名）

・総 会 6月1日(月) 書面表決

・会報誌「絆」の発行 年2回

・地区での談笑会

町内会長、民生児童委員をはじめ地域内の施設等、関係機関・団体とも連携しながら、地域の介護者の孤立を防ぐための繋がりづくりや情報共有等を行うため、談笑会を開催しました。

3月23日（火）高野地区〔高野公民館〕

・相談員活動の推進援助 会員宅への「愛の電話相談」

・お手紙でつながりづくり 年2回

新型コロナウイルス感染拡大の影響の為、対面での交流は控えた。そこで、お手紙を活用してのつながりづくりへと変更し、役員からのメッセージを送付した。

・研修会 2月16日（火）

テーマ「認知症について～認知症の方との関わり方、施設との現状について～」

おあしすの会・さわやかテレホンの会と合同開催

・会員向けアンケート実施

④介護者教室事業（市受託事業）

⑤障がい者の災害時緊急支援体制整備事業

情報提供、自主防災マニュアルの作成、地域での避難訓練

⑥自立支援協議会、部会への参加と協働事業の実施

《実施状況》

| 区 分       | 令和2年度 | 令和元年度 | 増 減(回) |
|-----------|-------|-------|--------|
| 子ども部会出席   | 3     | 5     | △2     |
| 当事者支援部会出席 | 0     | 4     | △4     |

|          |   |   |    |
|----------|---|---|----|
| 地域生活支援部会 | 2 | 0 | 2  |
| 合 計      | 6 | 9 | △3 |

その他、自立支援協議会総会、自立支援協議会主催研修会へ出席した。

⑦おもちゃ図書館の運営

市内の就学前の心身に障がいのある子どもを対象におもちゃの貸出・遊び場の提供を津山市総合福祉会館2階「プレイルーム」で取り組みました。様々なおもちゃに接し、発達段階に応じたおもちゃを貸し出すことにより楽しく遊びながら知能の発達や運動機能回復訓練に役立てるとともに、親同士の交流の場とすることを目的に運営を行っています。本年度もボランティアグループの協力を得て取り組みました。

1) おもちゃ図書館

- ・開館日時：毎月第1日曜日・第3土曜日10時～15時
- ・開催回数：1回
- ・定例会：随時
- ・おもちゃの貸出：30件

愛育委員、親子クラブ、病院、ボランティア、ふれあいサロンなどの団体や個人への貸し出しを行いました。

2) 移動おもちゃ図書館協力

- ・日時：7月2日、場所：津山市コミュニティセンターあいあい
- ・日時：12月17日、場所：津山市コミュニティセンターあいあい
- ・日時：2月18日、場所：津山市コミュニティセンターあいあい

⑧障がい者とボランティア社会参加促進事業

⑨介護用品支給事業

在宅で介護されている介護者の方の負担軽減のために、要介護3～5で住民税非課税世帯に対し紙おむつの支給を行いました。

《実施状況》

| 区 分          | 令和2年度 | 令和元年度 | 増 減 |
|--------------|-------|-------|-----|
| 介護用品支給対象者(名) | 147   | 149   | △2  |

⑩勝北ひとり暮らし高齢者の会「すみれ会」への援助 (会員20名)

- ・会員のつどい 年8回

※4月23日・6月25日・11月26日は新型コロナウイルス感染予防のため中止

- ・親睦バス旅行

日程：5月28日 新型コロナウイルス感染予防のため中止

(4) 高齢者・障がい者の移動支援

①福祉車両貸出事業

市内在住の高齢者や障がい者に、通院や買い物、レジャー等の外出を援助することを目的として、無料で福祉車両の貸し出しを行いました。さわやか号の貸し出しについては、新型コロナウイルスの影響を受け、予定していたイベントの中止や各団体の自粛により、利用数が減った。

- ・福祉車両貸出状況

《実施状況》

| 区 分             | 令和2年度 | 令和元年度 | 増 減 |
|-----------------|-------|-------|-----|
| さわやか号〈件〉        | 8     | 28    | △20 |
| わかくさ号(久米福祉C)〈件〉 | 20    | 21    | △1  |
| 合 計             | 28    | 49    | △21 |

②運転ボランティアの会等との移送支援の検討会の実施

移動状況や移送サービス等についてのニーズを、支部単位の地域福祉活動団体やボランティア・NPO、移送サービス事業者への聞き取りなどにより情報収集・情報共有を行いました。そして、それらをもとに、地域による移送・移動支援サービス・買い物支援サービスといった解決方法について、地域組織やボランティア・NPO団体、移送サービス事業者、関係機関・団体、行政等と研究・協議をしました。

③巡回バス運行事業(加茂地域での巡回バスの運行)

加茂地域の住民の方々の移動手段として旧加茂地域の4地区において、周辺部と中心地を結ぶ路線を順次運行しました。(加茂地区内を週6日運行)

・路線バス運行状況

《実施状況》

| 区 分      | 令和2年度 | 令和元年度 | 増 減  |
|----------|-------|-------|------|
| 上加茂地区〈名〉 | 59    | 433   | △374 |
| 新加茂地区〈名〉 | 236   | 461   | △225 |
| 西加茂地区〈名〉 | 28    | 25    | 3    |
| 東加茂地区〈名〉 | 10    | 371   | △361 |
| 合 計〈名〉   | 333   | 1,290 | △957 |

(5) 地域包括支援センター事業の受託(市受託事業)

①地域支援事業

1) 一般介護予防事業

- ・「めざせ元気!! こけないからだ講座」 活動回数 124回
- ・「ふらっとカフェ」 活動回数 2回

2) 包括的支援事業

- ・総合相談支援業務

支援を必要とする高齢者に対して、介護保険サービスにとどまらず、適切なサービス、機関または制度の利用につなげていきます。

《実施状況》

| 区 分    | 令和2年度 | 令和元年度 | 増 減  |
|--------|-------|-------|------|
| 来所〈件〉  | 837   | 846   | △9   |
| 電話〈件〉  | 4,494 | 4,368 | 126  |
| 訪問〈件〉  | 2,722 | 3,065 | △343 |
| その他〈件〉 | 327   | 360   | △33  |

|         |          |          |         |
|---------|----------|----------|---------|
| 合 計 〈件〉 | 8, 3 8 0 | 8, 6 3 9 | △ 2 5 9 |
|---------|----------|----------|---------|

※その他で実態調査としては、779件でした。

### 3) 権利擁護業務

- ・成年後見制度の活用促進、高齢者虐待への対応、消費者被害の防止等  
介護保険事業者対象の高齢者虐待防止研修会を2月3日に開催し、75名（会場参加31名、オンライン参加44名）が研修を受講しました。消費者被害情報のチラシを2か月に1回作成し、消費者被害防止の啓発に努めました。

### 4) 高齢者虐待対応

- ・新規相談対応数 実49件（内虐待判断数 34件）
- ・継続対応件数 延1,034件（継続含む）

#### 《実施状況》

| 区 分            | 令和2年度 | 令和元年度 | 増 減 |
|----------------|-------|-------|-----|
| 身体的 〈件〉        | 519   | 426   | 93  |
| 経済的 〈件〉        | 84    | 170   | △86 |
| 心理的 〈件〉        | 432   | 312   | 120 |
| 介護放棄・放任 〈件〉    | 92    | 126   | △34 |
| 性的 〈件〉         | 0     | 0     | 0   |
| 要介護施設従事者等 〈件〉  | 1     | 0     | 1   |
| 成年後見制度 〈件〉     | 60    | 73    | △13 |
| 日常生活自立支援事業 〈件〉 | 23    | 10    | 13  |
| 老人福祉施設等措置 〈件〉  | 16    | 22    | △6  |
| 消費者被害 〈件〉      | 10    | 8     | △2  |
| その他 〈件〉        | 36    | 32    | 4   |

### 5) 包括的・継続的ケアマネジメント支援業務

- ・介護支援専門員ネットワーク  
介護支援専門員同士のネットワークづくりと包括支援センターとの効果的な協働体制づくりのため情報交換会を開催しました。  
開催日：9月1日、場所：津山市総合福祉会館、参加者：55名  
講演：「津山市の交通についてのアンケート報告」  
「民生委員から見た地域の高齢者の生活の課題について」  
開催日：2月10日、場所：津山市総合福祉会館、参加者：45名  
講演：「ひきこもりってどんな人？8050問題の基本理解」
- ・ケアマネジャーに対する個別相談 延1,096件

### 6) 地域包括ケア会議の運営

#### 《実施状況》

| 区 分 | 令和2年度 | 令和元年度 | 増 減 |
|-----|-------|-------|-----|
|-----|-------|-------|-----|

|               |    |    |    |
|---------------|----|----|----|
| 本会議の運営〈回〉     | 4  | 3  | 1  |
| システム検討部会運営〈回〉 | 5  | 6  | △1 |
| 事業評価部会の運営〈回〉  | 3  | 3  | 0  |
| 合 計〈回〉        | 12 | 12 | 0  |

7) 小地域ケア会議の実施

連合町内会支部単位を基本として、地域住民と専門職が地域課題の解決を目指し活動しています。

・小地域ケア会議設置：32支部

《実施状況》

| 区 分   |             | 令和2年度 | 令和元年度 | 増 減 |
|-------|-------------|-------|-------|-----|
| 東部    | 大崎支部〈回〉     | 0     | 2     | △2  |
|       | 高野支部〈回〉     | 2     | 1     | 1   |
|       | 広野支部〈回〉     | 3     | 2     | 1   |
|       | 成名支部〈回〉     | 1     |       | 1   |
| 西部    | 城西支部〈回〉     | 11    | 11    | 0   |
|       | 二宮支部〈回〉     | 0     | 0     | 0   |
|       | 院庄支部〈回〉     | 7     | 4     | 3   |
|       | 田邑支部〈回〉     | 9     | 8     | 1   |
| 南部    | 鶴城支部〈回〉     | 0     | 2     | △2  |
|       | 佐良山支部〈回〉    | 4     | 7     | △3  |
|       | 城南支部〈回〉     | 3     | 5     | △2  |
|       | 中央支部〈回〉     | 0     | 1     | △1  |
| 北部    | 高倉支部〈回〉     | 12    | 12    | 0   |
| 中央部   | 東津山支部〈回〉    | 2     | 1     | 1   |
|       | 城東支部〈回〉     | 12    | 12    | 0   |
|       | 林田支部〈回〉     | 4     | 3     | 1   |
|       | 城北支部〈回〉     | 3     |       | 3   |
| 加茂・阿波 | 新加茂支部〈回〉    | 3     | 5     | △2  |
|       | 西加茂支部〈回〉    | 2     | 3     | △1  |
|       | 上加茂支部〈回〉    | 9     | 6     | 3   |
|       | 東加茂〈回〉      | 2     |       | 2   |
|       | 阿波支部〈回〉     | 0     | 2     | △2  |
| 勝北    | 広戸西支部〈回〉    | 0     | 1     | △1  |
|       | 新野東支部〈回〉    | 0     | 4     | △4  |
|       | 広戸東支部〈回〉    | 0     | 0     | 0   |
|       | 日本原支部〈回〉    | 0     | 3     | △3  |
|       | 勝加茂西支部〈回〉   | 0     | 3     | △3  |
|       | 新野中央山形支部〈回〉 | 0     | 1     | △1  |
| 久     | 大井東支部〈回〉    | 4     | 4     | 0   |

|       |          |     |     |     |
|-------|----------|-----|-----|-----|
| 米     | 倭文東支部〈回〉 | 3   | 3   | 0   |
|       | 久米支部〈回〉  | 2   | 5   | △3  |
|       | 大倭支部〈回〉  | 4   | 3   | 1   |
| 合計〈回〉 |          | 102 | 114 | △12 |

8) 在宅医療・介護連携の推進

9) 認知症施策の推進

- ・認知症地域支援推進員の配置 2名
- ・認知症初期集中支援チームの設置
- ・認知症サポーター養成講座の開催  
実施回数 26回  
参加者 613名

10) 生活支援サービスの体制整備

- ・生活支援コーディネーターとの連携
- ・インフォーマル資源の発掘

11) 任意事業

- ・家族介護支援事業（介護おたすけ講座）

開催日：10月 2日 場所：院庄公民館

内容：「調理と栄養」 講師：健康増進課 栄養士 樋口 夕季さん

参加者：29名

開催日：10月 9日 場所：成名公民館

内容：「本人の力を引き出す介護」

講師：健康増進課 作業療法士 安本 勝博氏 参加者：39名

開催日：10月17日 場所：津山老人福祉センターさら楽

内容：「痛みと上手に付き合おう」 講師：平岡 秀智氏 豊福 まゆみさん

参加者：31名

開催日：10月28日 場所：グリーンヒルズ津山リージョンセンター

内容：「音楽療法」 講師：内田 京子さん 参加者：18名

②指定介護予防支援事業（介護予防等ケアプラン作成）

1) 予防給付対象者（要支援1、2）の介護予防ケアプランの作成

2) 介護予防・生活支援サービス事業対象者（要支援1、2、事業対象者）に対して、介護予防ケアマネジメントを実施

＜実施状況＞

| 区分    | 直 営   |        |           |       | 委 託   |       | プラン<br>合計 |
|-------|-------|--------|-----------|-------|-------|-------|-----------|
|       | 訪問・面接 | 電話・その他 | サービス担当者会議 | プラン実績 | プラン実績 |       |           |
| 合計〈回〉 | 4,717 | 7,120  | 1,008     | 7,407 | 2,496 | 9,903 |           |

個別地域ケア会議を年49回開催し、204名の新規利用者の自立支援に向けたサービス内容について検討しました。

3) 福祉用具の購入、住宅改修支援事業

- ・福祉用具、住宅改修支援として、理由書作成、手続きを援助 延 228件
- ・食の自立支援として、配食サービスのプラン、手続きを援助 延 11件



(6) 日常生活自立支援事業の推進（県社協受託事業）

①日常生活自立支援事業（福祉サービス利用援助事業）

認知症高齢者・知的障がい者・精神障がい者等、判断能力不十分な方への福祉サービス利用支援、日常的金銭管理、書類等の預かりサービスを実施しました。

《実施状況》

| 区 分       | 令和2年度 | 令和元年度 | 増 減  |
|-----------|-------|-------|------|
| 認知症高齢者〈名〉 | 12    | 10    | 2    |
| (新規契約)〈件〉 | (4)   | (3)   | (1)  |
| (解約終了)〈件〉 | (2)   | (9)   | (△7) |
| 知的障害者〈名〉  | 19    | 19    | 0    |
| (新規契約)〈件〉 | (1)   | (2)   | (△1) |
| (解約終了)〈件〉 | (1)   | (3)   | (△2) |
| 精神障害者〈名〉  | 13    | 12    | △1   |
| (新規契約)〈件〉 | (3)   | (0)   | (3)  |
| (解約終了)〈件〉 | (2)   | (1)   | (1)  |
| その他       | 1     | 1     | 1    |
| (新規契約)〈件〉 | (0)   | (1)   | (△1) |
| (解約終了)〈件〉 | (0)   | (0)   | (0)  |
| 合 計〈名〉〈件〉 | 45    | 42    | 3    |
| (新規契約)〈件〉 | (8)   | (6)   | (2)  |
| (解約終了)〈件〉 | (5)   | (13)  | (△8) |

※ 契約件数：45件（内相談件数1593件） 活動回数：582件、（認知症高齢者10件、知的障害者19件、精神障害者12件、その他1件）

- 1) 日常生活自立支援事業・成年後見制度情報交換会 年12回
- 2) 生活支援員情報交換会 年4回
- 3) ふくしの相談会

内容：福祉・法律職等による無料の相談会を、鏡野町、美咲町、久米南町社会福祉協議会との共催で実施。

《実施状況》

| 区 分   | 月 日       | 場 所         | 相 談 者〈件〉 |
|-------|-----------|-------------|----------|
| 美 咲 町 | 感染予防のため中止 | 美咲町中央保健センター |          |
| 鏡 野 町 | 9月25日     | 鏡野町中央公民館    | 5        |
| 津 山 市 | 12月14日    | 津山市総合福祉会館   | 5        |

(7) 歳末たすけあい事業

①歳末たすけあい事業

- ・低所得世帯の家屋補修事業
- ・安全・安心なまちづくり支援事業
- ・紙おむつの安価配布事業
- ・障がい者等・ボランティアふれあいクリスマス事業への助成
- ・友愛訪問活動
- ・ボランティアによる配食事業

- ・福祉団体への助成
- ・生活困窮者への支援等検討

《実施状況》

(単価：円)

| No. | 在宅福祉活動          | 金額        | 説明  |
|-----|-----------------|-----------|---|
| 1   | 生活困難世帯家屋の補修材料費  | 304,831   | 材料費(6世帯)                                  |
| 2   | 在宅介護者への紙おむつの支給  | 1,720,400 | 在宅介護者への紙おむつ安価配布(504世帯)                    |
| 3   | 障害者・高齢者ふれあい事業   | 10,020    | 市内1ボランティアグループ                             |
| 4   | 安全・安心なまちづくり支援事業 | 1,876,444 | 自主防災防犯組織への助成金(63件)                        |
| 5   | ふれあい配食事業        | 169,515   | 新型コロナに負けるな!“孫心”届け隊プロジェクト<br>阿波・勝北ふれあい配食事業 |
| 6   | その他の地域福祉活動      | 51,303    | 一人暮らし高齢者交流会<br>バリアフリーコンサート                |
| 7   | 事務経費            | 51,092    |   |
| 8   | 県共同募金会へ送金       | 1,275,495 | 次年度歳末へ繰越                                  |
|     | 合計              | 5,786,383 |   |

1) 家屋補修協力業者

建設労組津山支部、カワイハウスカワイ会、(株)妹尾建設、建設労働組合苫田支部、(株)ニーズホーム、津山トンカチボランティアの会

(8) 赤い羽根共同募金運動の推進

①地域に分りやすい啓発活動

共同募金の配分金は、ふれあいサロンの運営や点訳ボランティアなど草の根のボランティア活動の費用から、障害者作業所の車の整備・社会福祉施設の改修まで、さまざまな民間社会福祉活動に活かされていることが、分かりやすく伝わるように啓発活動に取り組みました。

②赤い羽根共同募金プロジェクトチームの設置

より一層の募金推進を図るため、今年度も課・係にとらわれず横断的なチーム編成により、プロジェクトチームを設置し、新たな啓発活動の検討・実施や、多くの方が募金を行い易いようにグッズ募金をはじめとした、募金運動について検討・実施しました。

③津山市の共同募金のイメージキャラクターの活用

市民への公募によって生まれた津山市共同募金委員会のオリジナルキャラクターである「たすくちゃん」と「ゆうちゃん」を活かし、赤い羽根共同募金運動や社会福祉協議会事業等の実施に併せて啓発活動を行いました。

④共同募金の使途周知の徹底

募金しやすい環境整備や活動目的別募金等の導入を検討しました。

⑤被災地の義援金募集

⑥共同募金受配団体への周知徹底

- ・受配の明示（ステッカー利用・広報掲載等）
- ・街頭啓発の実施

(9) 介護保険法・障害者総合支援法による指定事業への取り組み

①居宅介護支援事業

在宅で生活している高齢者が介護保険で在宅サービス等を適切に利用できるように、介護方法や困っていること・心配や不安等の相談を受ける、要介護認定の申請代行、ケアプラン（介護サービス計画）の作成等を行いました。

1) 津山介護プラン作成センター

- ・職員体制  
 管理者：1名  
 介護支援専門員：3名（常勤3内1兼務）
- ・居宅サービス計画延作成件数

《実施状況》

| 区 分     | 令和2年度 | 令和元年度 | 増 減 |
|---------|-------|-------|-----|
| 要介護1〈件〉 | 604   | 538   | 66  |
| 要介護2〈件〉 | 290   | 356   | △66 |
| 要介護3〈件〉 | 165   | 199   | △34 |
| 要介護4〈件〉 | 106   | 101   | 5   |
| 要介護5〈件〉 | 59    | 58    | 1   |
| 合 計〈件〉  | 1,224 | 1,252 | △28 |

- ・介護予防プラン受託延件数

《実施状況》

| 区 分     | 令和2年度 | 令和元年度 | 増 減 |
|---------|-------|-------|-----|
| 要支援1〈件〉 | 13    | 18    | △5  |
| 要支援2〈件〉 | 4     | 6     | △2  |
| 合 計     | 17    | 24    | △7  |

- ・介護保険要介護認定訪問調査受託件数

《実施状況》

| 区 分     | 令和2年度 | 令和元年度 | 増 減 |
|---------|-------|-------|-----|
| 受託件数〈件〉 | 1     | 56    | △55 |

- ・福祉用具購入と住宅改修手続（理由書作成）件数

《実施状況》

| 区 分     | 令和2年度 | 令和元年度 | 増 減 |
|---------|-------|-------|-----|
| 要支援1〈件〉 | 0     | 0     | 0   |
| 要支援2〈件〉 | 0     | 0     | 0   |

|         |    |    |     |
|---------|----|----|-----|
| 要介護1〈件〉 | 6  | 6  | 0   |
| 要介護2〈件〉 | 2  | 6  | △4  |
| 要介護3〈件〉 | 2  | 9  | △7  |
| 要介護4〈件〉 | 3  | 2  | 1   |
| 要介護5〈件〉 | 0  | 2  | △2  |
| 合計〈件〉   | 13 | 25 | △12 |

②介護予防訪問介護・訪問介護サービス事業

高齢者や身体の不自由な方々、また知的障がい又は精神障がいにより行動上著しい困難を有する障がい者等の方々に対して、住みなれた地域で安心して心豊かに暮らしていくことができるように、ヘルパーの派遣により、入浴、排せつ及び食事等の介護、調理、洗濯及び掃除等の家事並びに生活等に関する相談及び助言、その他の生活全般にわたる援助を行いました。

1) 津山介護サービスセンター

・職員体制

管理者：1名

サービス提供責任者：3名

サービス提供者：17（常勤3・非常勤14）

・要介護度別延利用者数（訪問介護）

《実施状況》

| 区分      | 令和2年度 | 令和元年度 | 増減 |
|---------|-------|-------|----|
| 要介護1〈名〉 | 358   | 365   | △7 |
| 要介護2〈名〉 | 113   | 96    | 17 |
| 要介護3〈名〉 | 51    | 40    | 11 |
| 要介護4〈名〉 | 39    | 30    | 9  |
| 要介護5〈名〉 | 32    | 35    | △3 |
| 合計〈名〉   | 593   | 566   | 27 |

・介護予防要支援別延利用者数

《実施状況》

| 区分       | 令和2年度 | 令和元年度 | 増減  |
|----------|-------|-------|-----|
| 要支援1〈名〉  | 255   | 223   | 32  |
| 要支援2〈名〉  | 252   | 296   | △44 |
| 事業対象者〈名〉 | 12    | 16    | △4  |
| 合計〈名〉    | 519   | 535   | △16 |

・ホームヘルパー利用延時間及び内訳

《実施状況》

| 区分         | 令和2年度  | 令和元年度  | 増減     |
|------------|--------|--------|--------|
| 生活援助〈時間〉   | 3339.9 | 3850.8 | △510.9 |
| 身体介護〈時間〉   | 3574.2 | 3510.9 | 63.3   |
| 予防訪問介護〈時間〉 | 3327.0 | 3209.0 | 118.0  |

|         |         |         |        |
|---------|---------|---------|--------|
| 合 計〈時間〉 | 10241.1 | 10570.7 | △329.6 |
|---------|---------|---------|--------|

・居宅介護事業延利用者数及び延時間数

《実施状況》

| 区 分      | 令和2年度 | 令和元年度 | 増 減    |
|----------|-------|-------|--------|
| 利用       |       |       |        |
| 利用者数〈名〉  | 50    | 61    | △11    |
| 利用日数〈時間〉 | 277.0 | 403.5 | △126.5 |

2) 阿波介護サービスセンター

・職員体制

管理者（1名）、サービス提供責任者（管理者兼務）

サービス提供者（4〈常勤2・非常勤2〉）

・要介護度別延利用者数（訪問介護）

《実施状況》

| 区 分     | 令和2年度 | 令和元年度 | 増 減 |
|---------|-------|-------|-----|
| 要介護1〈名〉 | 86    | 66    | 20  |
| 要介護2〈名〉 | 26    | 16    | 10  |
| 要介護3〈名〉 | 23    | 21    | 2   |
| 要介護4〈名〉 | 0     | 2     | △2  |
| 要介護5〈名〉 | 0     | 0     | 0   |
| 合 計〈名〉  | 135   | 105   | 30  |

・介護予防要支援別延利用者数

《実施状況》

| 区 分     | 令和2年度 | 令和元年度 | 増 減 |
|---------|-------|-------|-----|
| 要支援1〈名〉 | 0     | 23    | △23 |
| 要支援2〈名〉 | 70    | 64    | 6   |
| 合 計〈名〉  | 70    | 87    | △17 |

・ホームヘルパー利用延時間及び内訳

《実施状況》

| 区 分        | 令和2年度   | 令和元年度   | 増 減    |
|------------|---------|---------|--------|
| 生活援助〈時間〉   | 570.00  | 612.00  | △42.00 |
| 身体介護〈時間〉   | 508.52  | 289.71  | 218.81 |
| 予防訪問介護〈時間〉 | 572.20  | 657.00  | △84.80 |
| 合 計〈時間〉    | 1650.72 | 1558.71 | 92.01  |

・居宅介護事業延利用者数及び延時間数

《実施状況》

| 区 分      | 令和2年度 | 令和元年度 | 増 減 |
|----------|-------|-------|-----|
| 利用       |       |       |     |
| 利用者数〈名〉  | 12    | 12    | 0   |
| 利用日数〈時間〉 | 52.00 | 52.00 | 0   |

③訪問入浴サービス事業

ご家庭で、浴室が使えない寝たきりの高齢者や身体の不自由な方に、持ち運び式の浴槽をお部屋に運び込み訪問入浴を行いました。

1) 津山訪問入浴サービスセンター

・職員体制

管理者（1名）、看護師（6名〈常勤1・非常勤5〉）、  
介護員（3名）、運転手（3名）

・入浴車（3台）

・利用者人数及び利用延日数

《実施状況》

| 区 分     | 令和2年度 | 令和元年度 | 増 減  |
|---------|-------|-------|------|
| 利用      |       |       |      |
| 利用者数（名） | 331   | 347   | △16  |
| 利用回数（回） | 1,360 | 1,496 | △136 |

④デイサービス事業

少人数で家庭的な雰囲気の中で、地域で暮らしていけることを目的に取り組んでいます。

1) 阿波デイサービスセンター

・職員体制

管理者（1名〈常勤〉）、看護師（1名〈常勤〉）、生活指導員（1名〈常勤〉）、  
介護員（3名〈非常勤〉）

・利用実人員及び利用延人数

《実施状況》

| 区 分      | 令和2年度 | 令和元年度 | 増 額  |
|----------|-------|-------|------|
| 要支援1・2   |       |       |      |
| 利用実人員（名） | 10    | 5     | 5    |
| 利用延人数（名） | 357   | 259   | 98   |
| 利用延日数（日） | 241   | 240   | 1    |
| 要介護1～4   |       |       |      |
| 利用実人員（名） | 14    | 19    | △5   |
| 利用延人数（名） | 1114  | 1527  | △413 |
| 利用延日数（日） | 241   | 240   | 1    |
| 合 計      |       |       |      |
| 利用実人員（名） | 24    | 24    | 0    |
| 利用延人数（名） | 1471  | 1786  | △315 |
| 利用延日数（日） | 482   | 480   | 2    |

(10) 「苦情解決」相談窓口の設置

①苦情解決について

福祉サービスについて利用者等からの苦情の適切な解決にあたり、福祉サービスの質の向上を図ることを目的に設置しました。

## ■ 社協の組織体制の充実・強化 (基本目標 5)

### 1.5 組織体制の充実・強化

法人のガバナンスを確保するために、内部管理体制の基本方針を策定し、本会の基盤整備と組織体制強化のための取組みを推進しました。また、市民の期待に応え、信頼される組織として地域の福祉活動をより一層推進することを目的として、コンプライアンス推進に向けた取組みを進めました。

#### (1) 津山市社会福祉協議会の計画的な発展強化への取組み

##### 《実施状況》

| No. | 区分       | 開催日時                                      |
|-----|----------|---|
| 1   | 理事会      | 6月3日、9月1日、12月3日、3月2日<br>4回開催              |
| 2   | 評議員会     | 6月22日（書面による決議）、9月15日、12月16日、3月17日<br>4回開催 |
| 3   | 正副会長会    | 5月25日、8月24日、11月18日、2月22日<br>4回開催          |
| 4   | 監査会      | 5月22日、11月5日<br>2回開催                       |
| 5   | 総務委員会    | 8月19日<br>1回開催                             |
| 6   | 地域福祉推進員会 | 10月15日<br>1回開催                            |

##### ①その他

- 1) 自主財源の確保
- 2) 香典返し等寄付金の確保
- 3) 交通遺児激励基金寄付金の確保
- 4) 福祉基金寄付金の確保
- 5) 鶴山福祉ビルの経営
- 6) 祭壇貸出事業の経営（加茂福祉センターのみで実施）
- 7) 鶴山福祉観光売店の支援（事務受託）については、新型コロナウイルス感染防止のため中止
- 8) 社会福祉士実習生受入  
・本実習 1名受入（25日間）

#### (2) 発展強化計画の実施

##### ①組織体制の充実強化

##### 1) 組織強化と人材育成

- ・人材育成・職員の資質の向上、職場面談の実施、職員のプレゼンテーション力強化、財源の確保と充実、総合的な財源確保、財源に関する役職員の意識改革、事業活動の広報、民間資金（助成金）の活用・事業スポンサーの発掘等検討、補助金受託金の確保、補助金受託金の用途を明確化（見える化）、補助金受託金の適正判断（金額や主旨）、事業効果のアピール（事業の見える化）

##### ②発展強化計画の実施

- ・社会福祉法改正や社会福祉法人制度改革、さらに補助金等の減少など、本会をとりまく環境は大きく変化し厳しくなっております。こうした環境の中で、地域福祉を推進する中核的な団体として第5次地域福祉活動計画を着実に実行し、地域住民に必要とされる組織であるためには、理念や目指すべき方向性を明確にし、この活動を支える「財政基盤」や「人材育成」など組織としての基盤を強化していくことが必要です。こうした認識の下、第5次地域福祉活動計画の着実な実行を目的として、本会の基盤整備と組織体制強化のため「発展強化計画」を実施しました。

### (3) 津山市社会福祉協議会会員の加入促進

#### ①会員の加入収入促進に向けた検討チームの設置

津山市社協全体の課題として検討を行うため、組織横断的なチームにより、社協会員の周知・啓発、加入依頼方法、納入方法、規程の見直し、職員研修等検討しました。

##### 1) 会費検討チーム：4名

#### 《実施状況》

| 区 分           | 令和2年度<br>実施回数 (参加者数) | 令和元年度<br>実施回数 (参加者数) |
|---------------|----------------------|----------------------|
| チーム会議 (回 (名)) | 1 (4)                | 1 (4)                |

#### ②各種団体との連携による周知・啓発

各種団体との連携により、活動内容の周知・理解・啓発の機会を活かした加入促進を進めました。

#### ③会員制度の周知

##### 1) 会員会費

##### ○住民会員の拡大

市民に本会の活動を理解してもらい、本会の会員として継続的に地域福祉に参加してもらえるよう、町内会を通じて会員の拡大に努めました。新型コロナウイルス感染防止のため、会費納入期限を令和3年3月31日まで延長しました。

##### ○特別会員・普通会员の拡大

エリア内の社会福祉施設・企業等への入会案内により、継続的に地域福祉に参加してもらえるよう、特別会員・普通会员の拡大に努めました。

##### ○会員制度の見直し

会員制度について本会の会員制度の仕組みや意義を理解してもらえるよう、本会の会員制度のあり方について検討を行いました。また、地域住民や町内自治会等に対し会員のチラシの配布や会員制度の仕組みや意義の理解促進に努めました。

#### 《実施状況》

(単価：円)

| 区 分                        | 令和2年度     | 令和元年度     | 増減額      |
|----------------------------|-----------|-----------|----------|
| 普通会費 [町内会費]<br>(1口 300円)   | 5,034,200 | 5,147,900 | △113,700 |
| 特別会費 [町内会費]<br>(1口 1,000円) | 1,049,700 | 1,153,500 | △103,800 |
| [施設・団体]                    | 545,500   | 539,500   | 6,000    |
| 合 計                        | 6,629,400 | 6,840,900 | △211,500 |



2) 寄付金

《実施状況》

(単価：円)

| 区 分   | 令和2年度       | 令和元年度       | 増減額         |
|---|-------------|-------------|-------------|
| 福祉事業寄付金<br>(当該年度地域福祉の振興に<br>使用)                 | 8, 279, 685 | 6, 996, 859 | 1, 282, 826 |
| 指定寄付金<br>(交通遺児激励基金積立基金<br>利息は、交通遺児激励金とし<br>て支給) | 307, 000    | 80, 000     | 227, 000    |
| 指定寄付金<br>(老人福祉センター事業へ)                          | 241, 500    | 336, 900    | △95, 400    |
| 合 計   | 8, 828, 185 | 7, 413, 759 | 1, 414, 426 |

(4) 組織内各種会議の充実

①会議体系に基づく会議の充実

既存の会議を課題ごとに見直しながら、会議体系に基づき、会議目的役割、位置づけを明確にし、効率のよい会議を目指す

②各課・係を越えた横断的会議

一部の会議は横断的に担当者が集まり会議をしているが、地域課題や福祉課題等に即した横断的問題提案(解決)型会議の開催を目指す

(5) 法人の使命と社会的責任の強化

①法令の遵守

②リスク管理

③規則・規範を遵守

(6) 施設の管理経営

①津山老人福祉センター「さら楽」

1) 入浴施設の運用

2) 高齢者の教養の向上、保健、レクリエーション等の講演・研修会の開催

3) 各種講座の開催並びに各種講座の作品展や発表会を開催

将棋、陶芸、木彫、御殿まり、書道、華道、歴史見学、療法ヨーガ、パソコン、ソーイング、演歌教室、小物づくり、保存食伝承等実施

4) ミニデイサービス事業として月2回レクリエーションや余暇活動として、楽しく集まれる場所を提供し、高齢者の健康維持、生きがいつくりの推進

5) 地域活動の拠点づくり(つどいの場の設置)

6) 利用者送迎バス等の運行

7) 各種会議・研修会の貸室管理

・津山老人福祉センターの経営（人員一覧）

開館日数 244日（※4月21日から6月1日まで新型コロナウイルス感染防止のため一般利用は休止。職員は施設の維持管理及び電話・来館者等の問合せ対応のため出勤したので、会館日数に含める。）

《実施状況》

| No. | 内 容 |                | 利用者（名） | 小 計（名） |
|-----|-----|----------------|--------|--------|
| 1   | 市内  | 団体人員           | 258    | 4,349  |
| 2   |     | 一般人員           | 1,180  |        |
| 3   |     | 講座             | 2,293  |        |
| 4   |     | ミニデイ・3金サロン     | 618    |        |
| 5   | 市外  | 一般人員           | 38     | 38     |
| 合 計 |     | 4,387（1日平均18名） |        |        |

8) バスの運行（バス利用人員・バスの運行回数）

団体バスの運行は、申込人員が10名以上の場合運行しました。

- ・運行回数：96回 利用人数：669名（1回平均7名）

9) 主な行事及び事業

- ・生きがいと創造の事業 定例講座

《実施状況》

| 講座名  | 開催日     | 会員数（名）                  |                         | 開催回数（回）                 |                         | 参加人員（名） |  |
|------|---------|-------------------------|-------------------------|-------------------------|-------------------------|---------|--|
|      |         | 令和2年度<br>令和元年度<br>(増 減) | 令和2年度<br>令和元年度<br>(増 減) | 令和2年度<br>平成元年度<br>(増 減) | 令和2年度<br>平成元年度<br>(増 減) |         |  |
| 陶 芸  | 毎週木曜日   | 15                      | 45                      | 384                     |                         |         |  |
|      |         | 15                      | 49                      | 547                     |                         |         |  |
|      |         | (0)                     | (△4)                    | (△163)                  |                         |         |  |
| 木 彫  | 毎週土曜日   | 9                       | 45                      | 332                     |                         |         |  |
|      |         | 8                       | 46                      | 363                     |                         |         |  |
|      |         | (1)                     | (△1)                    | (△31)                   |                         |         |  |
| 華 道  | 第1・3火曜日 | 17                      | 11                      | 90                      |                         |         |  |
|      |         | 18                      | 24                      | 324                     |                         |         |  |
|      |         | (△1)                    | (△13)                   | (△234)                  |                         |         |  |
| 演 歌  | 第2・4火曜日 | 30                      | 24                      | 259                     |                         |         |  |
|      |         | 27                      | 27                      | 440                     |                         |         |  |
|      |         | (3)                     | (△3)                    | (△181)                  |                         |         |  |
| 将 棋  | 毎週水曜日   | 11                      | 43                      | 269                     |                         |         |  |
|      |         | 17                      | 47                      | 247                     |                         |         |  |
|      |         | (△6)                    | (△4)                    | (22)                    |                         |         |  |
| 書 道  | 第1・3土曜日 | 17                      | 20                      | 116                     |                         |         |  |
|      |         | 9                       | 24                      | 165                     |                         |         |  |
|      |         | (8)                     | (△4)                    | (△49)                   |                         |         |  |
| 御殿まり | 第2・4金曜日 | 8                       | 18                      | 72                      |                         |         |  |
|      |         | 6                       | 20                      | 61                      |                         |         |  |

|          |         |      |      |        |
|----------|---------|------|------|--------|
|          |         | (2)  | (△2) | (11)   |
| ふるさと歴史1班 | 第2水曜日   | 13   | 11   | 116    |
|          |         | 11   | 12   | 139    |
|          |         | (2)  | (△1) | (△23)  |
| ふるさと歴史2班 | 隔月第4水曜日 | 30   | 6    | 123    |
|          |         | 0    | 0    | 0      |
|          |         | (30) | (6)  | (123)  |
| 保存食伝承    | 隔月第4木曜日 | 14   | 5    | 50     |
|          |         | 12   | 7    | 78     |
|          |         | (2)  | (△2) | (△28)  |
| 療法ヨーガ    | 第1・3土曜日 | 16   | 21   | 125    |
|          |         | 13   | 24   | 109    |
|          |         | (3)  | (△3) | (16)   |
| パソコン     | 第1・3土曜日 | 10   | 22   | 108    |
|          |         | 11   | 23   | 88     |
|          |         | (△1) | (△1) | (20)   |
| 小物づくり    | 第1・3水曜日 | 10   | 22   | 105    |
|          |         | 4    | 11   | 47     |
|          |         | (6)  | (11) | (58)   |
| ソーイング    | 第2・4火曜日 | 13   | 23   | 154    |
|          |         | 0    | 0    | 0      |
|          |         | (13) | (23) | (154)  |
| 合 計      |         | 213  | 316  | 2,303  |
|          |         | 151  | 314  | 2,608  |
|          |         | (62) | (2)  | (△305) |

・ミニデイサービス事業

《実施状況》

| 班  | 開催日     | 地域名              | 会員数(名) | 回数・参加人員             |
|----|---------|------------------|--------|---------------------|
| 1班 | 第2・4金曜日 | 種・高尾・福田・押淵・荒神山   | 7      | 回数 16回<br>参加人員 425名 |
| 2班 | 第2・4金曜日 | 一方・平福・一方南・中島・下田邑 | 20     |                     |
| 3班 | 第2・4金曜日 | 市内中央・北部・西部       | 12     |                     |
| 4班 | 第2・4金曜日 | 市内東部             | 3      |                     |

・3金サロン事業

《実施状況》

| 事業名   | 開催日   | 地域名       | 会員数(名) | 回数・参加人員             |
|-------|-------|-----------|--------|---------------------|
| 3金サロン | 第3金曜日 | 旧津山市・旧久米町 | 26     | 回数 10回<br>参加人員 176名 |

・敬老週間慰問演芸大会及び作品展示 9月16日～19日

(慰問演芸者 66名、作品展示数 210点)

②津山市総合福祉会館の経営

津山市福祉総合相談センター、介護福祉用具展示貸出コーナー、子育て器具貸出コーナー、ボランティア集会室、福祉図書コーナー、おもちゃ図書館の設置運営、各種会議・研修会と

しての貸室管理を行いました。昨年度はコロナ禍の状況の下、利用の自粛や制限が行われたため利用者が大幅に減少しました。

1) 貸室使用状況

《実施状況》

| 区 分       | 令和2年度<br>件数 (利用者数) | 令和元年度<br>件数 (利用者数) | 増 減<br>件数 (利用者数)   |
|-----------|--------------------|--------------------|--------------------|
| 和室        | 236 (3, 535)       | 343 (6, 039)       | △107 (△2, 504)     |
| 第1小会議室    | 506 (4, 628)       | 575 (6, 365)       | △69 (△1, 737)      |
| 第2小会議室    | 289 (3, 131)       | 484 (6, 685)       | △195 (△3, 554)     |
| 中会議室      | 340 (9, 480)       | 352 (14, 824)      | △12 (△5, 344)      |
| プレイルーム    | 2 (24)             | 4 (30)             | △2 (△6)            |
| 研修室       | 315 (4, 897)       | 366 (7, 280)       | △51 (△2, 383)      |
| 大会議室      | 203 (9, 628)       | 261 (26, 377)      | △58 (△16, 749)     |
| ボランティア集会室 | 27 (298)           | 40 (475)           | △13 (△177)         |
| 合 計       | 1,918<br>(35, 621) | 2,425<br>(68, 075) | △507<br>(△32, 454) |

- 2) 津山市福祉総合相談センター
- 3) 介護福祉用具展示貸出コーナー
- 4) 子育て器具貸出コーナー
- 5) ボランティア集会室
- 6) 福祉図書コーナー
- 7) おもちゃ図書館の設置運営
- 8) 各種会議・研修会の貸室管理

③加茂町福祉センター使用状況

1) 加茂町福祉センターの管理経営 (指定管理事業〔市〕)

福祉の増進、教養の向上及びレクリエーションのための場を提供し、生きがいと交流、健康相談・指導・訓練等総合的に行う拠点施設として、福祉センターの運営を行いました。

《実施状況》

| 区 分        | 令和2年度<br>件数 (利用者数) | 令和元年度<br>件数 (利用者数) | 増 減<br>件数 (利用者数) |
|------------|--------------------|--------------------|------------------|
| 大広間 (件〈名〉) | 349<br>(6, 142)    | 386<br>(6, 875)    | △37<br>(△733)    |
| 研修室 (件〈名〉) | 56<br>(758)        | 63<br>(1, 240)     | △7<br>(△482)     |
| 和 室 (件〈名〉) | 9<br>(102)         | 9<br>(98)          | 0<br>(4)         |
| 診察室 (件〈名〉) | 476<br>(3, 998)    | 472<br>(3, 606)    | 4<br>(392)       |
| 作業室 (件〈名〉) | 238<br>(3, 893)    | 236 (3, 480)       | 2 (413)          |
| 調理室 (件〈名〉) | 11                 | 21                 | △10              |

|             |                   |                   |               |
|-------------|-------------------|-------------------|---------------|
|             | (158)             | (310)             | (△152)        |
| 2階研修室(件〈名〉) | 26<br>(70)        | 40<br>(147)       | △14<br>(△77)  |
| 歴史民俗資料館     | 34<br>(58)        | 33<br>(75)        | 1<br>(△17)    |
| 木工所(件〈名〉)   | 49<br>(63)        | 64<br>(85)        | △15<br>(△22)  |
| 事務室(件〈名〉)   | 562<br>(3,464)    | 541<br>(3,374)    | 21<br>(90)    |
| 待合室(件〈名〉)   | 136<br>(544)      | 129<br>(547)      | 7<br>(△3)     |
| 合計          | 1,946<br>(19,250) | 1,994<br>(19,837) | △48<br>(△587) |

- ・生活、健康相談、健康診査等の支援
- ・就労継続支援B型事業所「輪輪かけはし」、障害者木工作业所の支援
- ・社会参加促進事業

《実施状況》

| 区 分                   | 令和2年度<br>実施回数(参加者数) | 令和元年度<br>実施回数(参加者数) | 増 減<br>実施回数(参加者数) |
|-----------------------|---------------------|---------------------|-------------------|
| ふれあい料理倶楽部<br>(件〈名〉)   | 8<br>(136)          | 12<br>(247)         | △4<br>(△111)      |
| 健やか倶楽部(件〈名〉)          | 45<br>(895)         | 48<br>(1,000)       | △3<br>(△105)      |
| カラオケ倶楽部(件〈名〉)         | 43<br>(1,085)       | 47<br>(1,303)       | △4<br>(△218)      |
| トレトレすまいる倶楽部<br>(件〈名〉) | 20<br>(445)         | 24<br>(554)         | △4<br>(△109)      |
| ビリヤード倶楽部(件〈名〉)        | 160<br>(652)        | 181<br>(785)        | △21<br>(△133)     |
| ウェーブストレッチ教室<br>(件〈名〉) | 10<br>(62)          | 12<br>(108)         | △2<br>(△46)       |
| 合計(件〈名〉)              | 286<br>(3,275)      | 324<br>(3,997)      | △38<br>(△722)     |

- ・加茂地域イベント用品の貸出

地域での交流事業の実施や活性化が図られ、地域住民の社会参加・孤立防止・つながりづくり・生きがいつくり(役割)などが進められるように、併せて地域福祉の推進や福祉施設整備等の貴重な財源となる共同募金の啓発へもつながるように各イベント用品の貸し出しを行いました。

《実施状況》

| 区 分        | 令和2年度<br>貸出件数(保有数) | 令和元年度<br>貸出件数(保有数) | 増 減 額 |
|------------|--------------------|--------------------|-------|
| 綿菓子機(件〈個〉) | 1(2)               | 10(2)              | △9(0) |

|                 |       |        |        |
|-----------------|-------|--------|--------|
| 紅白幕（件〈個〉）       | 0（25） | 10（25） | △10（0） |
| 移動用放送設備（件〈個〉）   | 2（2）  | 0（2）   | 2（0）   |
| スポットライト（件〈個〉）   | 0（1）  | 0（1）   | 0（0）   |
| アイスクラッシャー（件〈個〉） | 1（1）  | 5（1）   | △4（0）  |
| テント（件〈個〉）       | 0（7）  | 2（7）   | △2（0）  |
| 合計（件〈個〉）        | 4（38） | 27（38） | △23（0） |

・加茂地域祭壇・祭壇用品の貸出

《実施状況》

| 区分            | 利和2年度<br>貸出件数（保有数） | 令和元年度<br>貸出件数（保有数） | 増減     |
|---------------|--------------------|--------------------|--------|
| 祭壇（大）         | 0（2）               | 0（2）               | 0（0）   |
| 祭壇（小）         | 2（2）               | 1（2）               | 1（0）   |
| 白黒幕（件〈個〉）     | 1（9）               | 0（9）               | 1（0）   |
| 折りたたみ机（件〈個〉）  | 1（5）               | 7（5）               | △6（0）  |
| 移動用放送設備       | 0（2）               | 0（2）               | 0（0）   |
| お参りセット（件〈個〉）  | 0（2）               | 0（2）               | 0（0）   |
| 幕付受付机（件〈個〉）   | 0（2）               | 0（2）               | 0（0）   |
| 折りたたみ椅子（件〈個〉） | 2（45）              | 85（45）             | △83（0） |
| テント（件〈個〉）     | 0（7）               | 6（7）               | △6（0）  |
| 合計（件〈個〉）      | 6（74）              | 99（74）             | △93（0） |

2) 生活、健康相談、健康診査等の支援及び市民のあらゆる相談の受入

3) 就労継続支援B型事業所「輪輪かけはし」の支援

4) 障害者木工作业所の支援

5) 加茂町福祉センター生きがいと交流事業

すこやか体操・カラオケ倶楽部・トレトレすまいる倶楽部・料理倶楽部等の実施

6) 介護予防閉じこもり防止事業

ウエーブストレッチ体操等の実施。

7) 福祉に関する講演会、勉強会の実施

8) 手話勉強会への支援（週1回：めぐみ荘）

9) 各種会議、研修会、講習会等の貸室管理

④阿波保健福祉センターの管理経営

1) 各種会議、研修会、講習会等の貸室管理

⑤勝北高齢者共同作業場の管理

1) 勝北共同作業場の受託管理

・高齢者の趣味、創造活動の一環としての木工教室の運営

2) 会員数： 20名                      研修会： 10月 23日      参加者 8名

3) 勝北地域イベント用具等の貸出

地域での交流事業の実施や活性化が図られ、地域住民の社会参加・孤立防止・つながりづくり・生きがいづくり（役割）などが進められるように、併せて地域福祉の推進や福祉施設整備等の貴重な財源となる共同募金の啓発へもつながるように各イベント用品等の貸し出しを行いました。

《実施状況》

| 区 分             | 令和2年度<br>貸出件数（保有数） | 令和元年度<br>貸出件数（保有数） | 増 減    |
|-----------------|--------------------|--------------------|--------|
| アイスクラッシャー（件〈個〉） | 1（4）               | 21（4）              | △20（0） |
| 大鍋・ガスバーナー（件〈個〉） | 0（3）               | 6（3）               | △6（0）  |
| フライヤー（件〈個〉）     | 0（1）               | 6（1）               | △6（0）  |
| 焼き芋機（件〈個〉）      | 2（1）               | 3（1）               | △1（0）  |
| いか焼き機（件〈個〉）     | 1（1）               | 1（1）               | 0（0）   |
| たこ焼き機（件〈個〉）     | 0（1）               | 0（1）               | 0（0）   |
| グリドル（件〈個〉）      | 0（2）               | 17（2）              | △17（0） |
| うす（件〈個〉）        | 0（2）               | 1（2）               | △1（0）  |
| 折りたたみ机（件〈個〉）    | 0（4）               | 0（4）               | 0（0）   |
| 移動放送設備（件〈個〉）    | 1（2）               | 11（2）              | △9（0）  |
| 折りたたみ椅子（件〈個〉）   | 0（39）              | 0（39）              | 0（0）   |
| 合 計（件〈個〉）       | 5（60）              | 66（60）             | △61（0） |

## 1.6 広報の充実・強化

本会の取組や地域福祉活動、さらに先駆的な取組事例などについて、各種広報媒体を最大限に活用しながら継続的に情報発信を進めました。また、より多くの市民に地域（福祉）への関心を持っていただき、参加や協力の輪が広がって行くことを目指し取り組みました。

### (1) 広報活動の充実

①津山市社協だより・パンフレットの内容・配布方法の検討

②津山市社協だより“広報紙”の発行（年4回；6月、9月、12月、3月）

社会福祉協議会の広報紙として、「つやま社協だより」を年4回、各42,600部発行し、各戸に配付すると共に公共施設などに配付し、多くの市民の皆様を提供しました。

《実施状況》

| 令和2年度 |            | 令和元年度          |                |
|-------|------------|----------------|----------------|
| 巻 数   | 発 行 日      | 発 行 部 数        | 発行回数・部数        |
| 第134号 | 令和2年 6月 1日 | 年4回<br>42,700部 | 年4回<br>42,600部 |
| 第135号 | 令和2年 9月 1日 |                |                |
| 第136号 | 令和2年12月 1日 |                |                |
| 第137号 | 令和3年 3月 1日 |                |                |

③パンフレットの配布

「私のまちの社会福祉協議会ガイド」等の作成と更新を行い、地域住民・関係機関団体等へ向けて事業の周知啓発を行いました。

④懇談会・座談会の開催

地域で支え合う意識の醸成にて報告済み。

⑤ホームページ等による周知

ホームページで本会や関係団体、各種ボランティア団体等の活動状況を掲載するとともに、

地域で必要とする福祉情報を発信しました。

《実施状況》

| 区 分           | 令和2年度                | 令和元年度                | 差 引   |
|---------------|----------------------|----------------------|-------|
| アクセス数 (件)     | 20,599               | 18,081               | 2,518 |
| ホームページ閲覧数 (件) | 51,461<br>(平均2.5ページ) | 43,444<br>(平均2.4ページ) | 8,017 |

⑥津山市社会福祉大会の開催

※創立70周年記念大会として開催

⑦福祉講演会等の開催

津山市社会福祉大会創立70周年記念大会での福祉講演会をはじめ、地域での福祉講演会等の実施や、関連講演会への参画を行いました。

## 1.7 事業評価の実施

実施事業について、PLAN(計画)－DO(実施)－CHECK(評価)－ACTION(調整・改善)という循環サイクルを確立し、その事業や活動の目的・目標を明確にしながら、「どれだけ役立っているのか」など市民の視点に立って評価し、結果を改善につなげる仕組みを導入しました。

### (1) 事業評価制度の実施

#### ①事業評価制度の検討

制度導入にあたり、内部・外部による評価や事業評価方法の実施・検証を行いました。併せて、第6次地域福祉活動計画の策定にも、評価結果を活用しました。

## 1.8 創立70周年記念事業

創立70周年という節目の年を迎え、津山市社会福祉協議会が行ってきた取り組みが、地域住民をはじめとした、多くの関係者、関係機関・団体等の皆様との協力・連携・協働により進められてきたことに感謝の意を示すとともに、今後もより一層多くの関係者、関係機関・団体等の皆様とともに取り組むことで、地域福祉の推進が図られるように記念事業を実施した。

### (1) 記念式典・講演会の開催

#### ①令和2年度津山市社会福祉大会（創立70周年記念大会）の開催（再掲）

日 時：10月27日 12:30～14:30、場所：津山文化センター大ホール

参加者：260名

受賞者：123名、6団体

※新型コロナウイルス感染防止のため中止となった、岡山県総合社会福祉大会での県知事・県社会福祉協議会長・県共同募金会長表彰の伝達も併せて行った。

#### ②福祉講演会の開催

日 時：10月27日 14:30～16:00、場所：津山文化センター大ホール

参加者：260名

講 演：「あなたのやさしさが福祉のまちづくりを進める



～人にやさしいひとづくり・まちづくり～」

講師 ダニエル・カール 氏

## (2) 記念誌の発行

①津山市社会福祉協議会創立70周年記念誌（10年間のあゆみ）の発行

発行部数 1,000部

※社協の沿革、歴史編（10年間の歴史）、事業編（10年間でスタートした主な事業）等について掲載

## 1.9 第6次地域福祉活動計画の策定

第5次地域福祉活動計画の終了に伴い、津山市との強固なパートナーシップのもと、これまで以上に地域住民をはじめ、ボランティア・NPO、関係機関・団体、社会福祉法人、民間企業・事業所等との分野をこえた幅広い協働・連携により、既存の事業の見直しや拡充を図るとともに、住民主体の原則のもと、地域を基盤とした新たなサービスの開発や、支援を必要とする人も一緒に参画できる地域の居場所づくり・出番づくりに向けた取り組みを計画的・重点的に進めていくために、第6次地域福祉活動計画を策定いたしました。

### (1) 策定委員会（20名）

津山市の実情に即した福祉のまちづくりを目指して策定委員会を設置し、地域住民・団体をはじめ、ボランティア・NPO、社会福祉法人、学識経験者、関係機関・団体、行政等の多くの関係者の皆様に策定委員として参画していただき、ご意見・ご提案をいただきました。また、今後の計画実施について協働・連携し、取り組みを進めることについてご了承をいただきました。

委員長 美作大学 小坂田 稔 特任教授

副委員長 連合町内会 清原 三郎 会長

開催回数：4回

### (2) 検討チーム（8名）会議の開催

策定委員会の円滑な実施や、関係資料の調整・整理、また制定に伴う業務全般を行うため、第6次地域福祉活動計画策定検討チームを設置しました。

リーダー 神田 和幸

副リーダー 中塚 慶太

副リーダー 神田 のぞみ

副リーダー 大釜 満穂

副リーダー 岩崎 邦宏

開催回数：8回

### (3) プロジェクトチーム（16名）会議の開催

各部会間の連携・調整等を行うため、第6次地域福祉活動計画策定プロジェクトチームを設置しました。

統括 坂手 宏次

副統括 絹田 真一

副 統 括 井上 陽一朗

開催回数：7回

#### (4) 作業部会の開催

座談会・ヒアリング・アンケート調査を実施し、地域の資源、福祉・生活課題を把握・整理および事業担当課へ情報提供を行うため、組織横断的な作業部会を設置しました。

##### ①地域かがやくまちづくり部会（部会員13名）

地域の福祉力向上に関する資源・課題の把握・整理等を行いました。

部 会 長 中塚 慶太

副部会長 小林 伊津美

副部会長 池内 貴子

開催回数：5回

##### ②人かがやくまちづくり部会（部会員13名）

地域の人材育成等に関する資源・課題の把握・整理等を行いました。

部 会 長 神田 のぞみ

副部会長 森岡 尚子

副部会長 藤澤 明美

開催回数：4回

##### ③福祉サービス充実まちづくり部会（13名）

介護、障がい、生活困窮、子育て等の福祉サービスに関する資源・課題の把握・整理等を行いました。

部 会 長 大釜 満穂

副部会長 井伊 理恵

副部会長 古山 麻友

開催回数：4回

##### ④社協の組織体制の充実強化部会（8名）

社会福祉協議会の充実・強化、財源の確保・充実、拠点施設の管理等に関する資源・課題の把握・整理等を行いました。

部 会 長 岩崎 邦宏

副部会長 原田 誠子

副部会長 藤山 祥子

開催回数：2回

#### (5) 担当課（者・係等）による事業計画の作成

部会で把握した本計画の策定に向けた地域資源・課題等の情報および平素の業務内での協働・連携した取り組みにより把握した情報を基に、各事業の所管課において、実施事業（案）を作成しました。

#### (6) 第6次地域福祉活動計画の発行

発行部数 本冊子 600部

概要版 5,000部

## 20 組織構成

### (1) 役員名簿

令和3年3月31日現在

任期：令和元年定時評議員会終結から令和3年の定時評議員会終結まで

|    | 役職名 | 氏名    | 所属団体等        |
|----|-----|-------|--------------|
| 1  | 会長  | 小山 了  | 学識経験者        |
| 2  | 副会長 | 清原 三郎 | 連合町内会        |
| 3  | 副会長 | 高山 科子 | 民生児童委員連合協議会  |
| 4  | 副会長 | 松本 静江 | 愛育委員連合会      |
| 5  | 副会長 | 小野 恭三 | 老人クラブ連合会     |
| 6  | 理事  | 岡田 勉  | 連合町内会        |
| 7  | 理事  | 大山 正志 | 連合町内会        |
| 8  | 理事  | 眞木 好之 | 民生児童委員連合協議会  |
| 9  | 理事  | 井上 郁子 | 愛育委員連合会      |
| 10 | 理事  | 齋藤 英一 | ボランティア交流会    |
| 11 | 理事  | 政岡 哲弘 | 市議会          |
| 12 | 理事  | 大塚 邦久 | 中山間地域懇談会（加茂） |
| 13 | 理事  | 芦田 昭雄 | 中山間地域懇談会（勝北） |
| 14 | 理事  | 青山 悦子 | 中山間地域懇談会（久米） |
| 15 | 理事  | 藤田 勉  | 身体障害者福祉協会    |
| 16 | 理事  | 澤 登志子 | 母子寡婦福祉会      |
| 17 | 理事  | 福原 文徳 | 老人福祉施設       |
| 18 | 理事  | 藤井 浩次 | 市環境福祉部       |
| 19 | 理事  | 坂手 宏次 | 社会福祉協議会      |
| 20 | 監事  | 柿内 穂  | 学識経験者        |
| 21 | 監事  | 玉置 恵治 | 学識経験者        |
| 22 | 監事  | 藤本 明弘 | 学識経験者        |

## (2) 評議員名簿

令和3年3月31日現在

任期：平成29年4月1日～平成29年4月1日から4年以内に終了する  
会計年度のうち最終のものに関する定時評議員会終結の時まで

|    | 役職名 | 氏名     | 所属団体等           |
|----|-----|--------|-----------------|
| 1  | 評議員 | 飯田 早苗  | 市こども保健部         |
| 2  | 評議員 | 生末 洋子  | 愛育委員連合会         |
| 3  | 評議員 | 石本 英二  | 晴れの国岡山農業協同組合    |
| 4  | 評議員 | 稲田 法子  | 中山間地域懇談会（阿波）    |
| 5  | 評議員 | 上高 進   | 連合町内会           |
| 6  | 評議員 | 植月 加代子 | 中山間地域懇談会（勝北）    |
| 7  | 評議員 | 内田 妙子  | 愛育委員連合会         |
| 8  | 評議員 | 大塚 人美  | 中山間地域懇談会（加茂）    |
| 9  | 評議員 | 岡田 進   | 子供会連合会          |
| 10 | 評議員 | 小川 宏   | 連合町内会           |
| 11 | 評議員 | 尾塚 照將  | 中山間地域懇談会（久米）    |
| 12 | 評議員 | 神田 幸子  | ボランティア交流会       |
| 13 | 評議員 | 清田 寂源  | 救護施設等           |
| 14 | 評議員 | 小林 正明  | 連合町内会           |
| 15 | 評議員 | 佐山 雅之  | 老人・身体障害者施設      |
| 16 | 評議員 | 重松 正起  | 連合町内会           |
| 17 | 評議員 | 治郎丸 清志 | 民生児童委員連合協議会     |
| 18 | 評議員 | 杉山 誠一  | 学識経験者           |
| 19 | 評議員 | 高須 昌明  | 連合町内会           |
| 20 | 評議員 | 高山 康晴  | 環境衛生推進委員会       |
| 21 | 評議員 | 竹内 章雄  | 学識経験者           |
| 22 | 評議員 | 竹内 二男  | 民生児童委員連合協議会     |
| 23 | 評議員 | 田島 美智子 | 民生児童委員連合協議会     |
| 24 | 評議員 | 田淵 廣美  | 民生児童委員連合協議会     |
| 25 | 評議員 | 寺本 勝   | 連合町内会           |
| 26 | 評議員 | 都井 啓子  | 中山間地域懇談会（加茂）    |
| 27 | 評議員 | 土居 義幸  | 保育協議会           |
| 28 | 評議員 | 西山 公二  | 津山商工会議所         |
| 29 | 評議員 | 西山 正美  | 連合町内会           |
| 30 | 評議員 | 二宮 俊幸  | 市地域振興部          |
| 31 | 評議員 | 橋本 安弘  | 津山青年会議所         |
| 32 | 評議員 | 姫田 貢之  | 津山地区保護司会        |
| 33 | 評議員 | 福田 邦夫  | 学識経験者           |
| 34 | 評議員 | 二木 幸子  | 手をつなぐ育成会        |
| 35 | 評議員 | 前田 康孝  | 中山間地域懇談会（勝北）    |
| 36 | 評議員 | 真木 徹   | 津山歯科医師会         |
| 37 | 評議員 | 松田 浩一郎 | 津山児童福祉施設職員研究協議会 |
| 38 | 評議員 | 向谷 雅史  | 津山市医師会          |
| 39 | 評議員 | 山崎 多賀子 | 中山間地域懇談会（久米）    |

(3) 機構図

令和3年3月31日現在

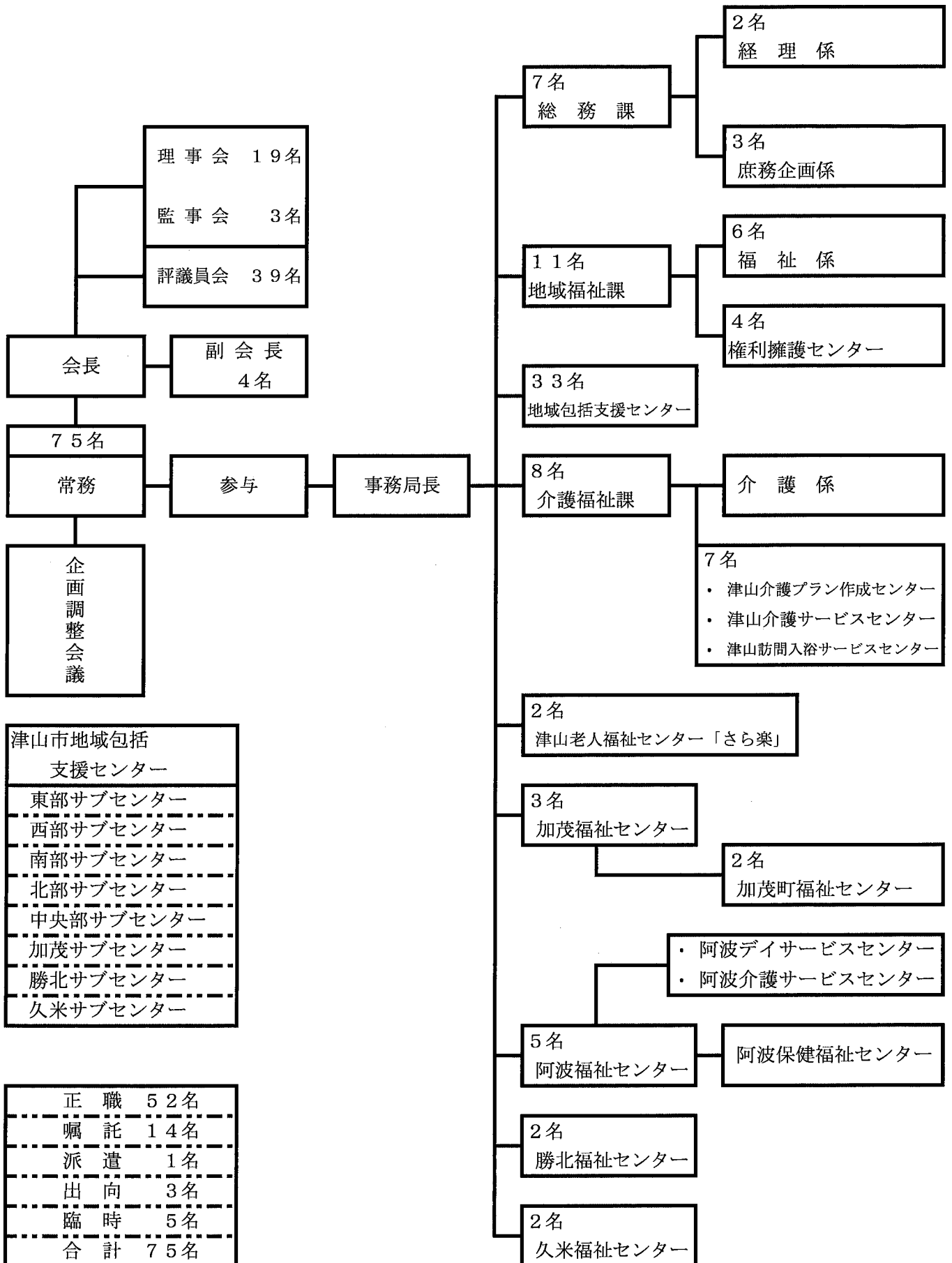

|               |  |
|---------------|--|
| 津山市地域包括支援センター |  |
| 東部サブセンター      |  |
| 西部サブセンター      |  |
| 南部サブセンター      |  |
| 北部サブセンター      |  |
| 中央部サブセンター     |  |
| 加茂サブセンター      |  |
| 勝北サブセンター      |  |
| 久米サブセンター      |  |

|    |     |
|----|-----|
| 正職 | 52名 |
| 嘱託 | 14名 |
| 派遣 | 1名  |
| 出向 | 3名  |
| 臨時 | 5名  |
| 合計 | 75名 |